工商晚報
THE KUNG SHEUNG EVENING NEWS
督印及承印：工商日報有限公司
香港灣仔分域街十八號
各部電話
編輯部：七三〇七〇六
採訪部：七三〇六二七 七三三四九二
廣告營業部：七三九三〇七 七三〇七〇八 七三七二八二
社長室：七三四八五四
總編輯：七三七二二弍
經理室：七三七二六一
秘書室：七三七二叁弍
中區辦事處：二二五四九五 二二一二三八
電報掛號二〇七五 郵箱六二號
新聞紙第八三五四類
出紙兩大張售價壹毫

美陸戰隊第三師部自冲繩遷抵南越
三個營在西貢東北約三百里海灘登陸

【西貢七日美聯社電】今天再有美國海軍陸戰隊三營人，在西貢東北三百四十英里南越的一個海灘登岸，以守護一處將會闢建成作戰用空軍新基地的地區。

【西貢七日合衆國際社電】美國海軍陸戰隊第三師師部，和另有三營海軍陸戰隊，經於今晨在西貢東北三五〇哩的海岸登陸。

【西貢七日美聯社電】美軍發言人說：「在西貢東北三百四十英里某海灘上岸的三營美國海軍陸戰隊，將使關建一個新機場的工程得以安全進行，這個機場築成時，對南越空軍和其他友邦空軍活動的成效，將有所幫助。這三營海軍陸戰隊，在今天早晨八時開始上岸部署，同來的，將有美國海軍陸戰隊第三師的師部。這個師部將在柯林斯少將主持之下，統領南越境內美國海軍陸戰隊全體官兵。」

柯林斯是美國海軍陸戰隊第三師師長，該師絕大部份官兵，迄今仍駐冲繩島上。

美國發言人拒絕說明該師師部遷來南越，是否意味從現在起該師全體官兵將移駐南越。據說：該師官兵約共二萬五千人。

在今天登上南越的美國海軍陸戰隊官兵超過四千人。今年三月起，在南越峴港和富沛兩地共有美國海軍陸戰隊八千五百人佈防，並且已經對赤色游擊隊開始採取攻勢行動。

【西貢七日合衆國際社電】南越軍事委員會在本星期四不再過問政治，對南越的文人政府表示信任。

同時，美國軍方一名高級發言人宣佈：南越剿共戰的鐘擺，已經擺向勝利。

南越軍事委員會由三軍將校約廿二十人組成，曾以南越最有力組織的地位推動工作。該委員會決定解散，意味南越幾名軍事領袖將會退出內閣，他們是國防部長阮文紹少將，宣傳兼心理作戰部長凌光園准將，和青年事務部長阮滬鴻中校。

阮文紹宣讀南越軍事委員會的宣告，聲明該委員會已經解散。並說：「我國現政府顯示可受三軍信賴，能夠肩承責任而且能夠在引領國家的事情上行使權力。」

馬會今午公佈配搭與排位

列馬經版

十六層高及特種徙置大廈
政府公佈租值
最貴九十一元差餉水費在內
最平二十七元面積一零七呎

【本報訊】據政府憲報今日發表：港督會同行政局根據「徙置區條例」，補訂新式徙置大廈之各項租額及應繳各費細則，公佈如下：

第四種型式之徙置區（即每座十六層高之徙置大廈），樓上樓下全作住宅用者，其面積大小及每月租額及應繳各費，分別為——

（單位）	（面積）	（底租）	（差餉）	（水費）	（合計）
相連單位（市區）	二八〇平方呎	五十六元	十二元	七元	七十五元
相連單位（郊區）	二八〇平方呎	五十六元	八元	七元	七十一元
大單位（市區）	一六〇平方呎	三十二元	七元	四元	四十三元
大單位（郊區）	一六〇平方呎	三十二元	四元半	四元	四十元五角
標準單位（市區）	一二九平方呎	二十六元	六元	三元	三十五元
標準單位（郊區）	一二九平方呎	二十六元	四元	三元	三十三元
小單位（市區）	一〇七平方呎	二十一元五角	五元	二元	二十八元五角
小單位（郊區）	一〇七平方呎	二十一元五角	三元半	二元	二十七元

特種型式之徙置區，樓上樓下全作住宅用者，其面積大小及每月租額及應繳各費，分別為——

（單位）	（面積）	（底租）	（差餉）	（水費）	（合計）
一級單位（市區）	三四四平方呎	六十九元	十四元	八元	九十一元
一級單位（郊區）	三四四平方呎	六十九元	九元	八元	八十六元
二級單位（市區）	二八三平方呎	五十六元	十二元	七元	七十五元
二級單位（郊區）	二八三平方呎	五十六元	八元	七元	七十一元
三級單位（市區）	一九五平方呎	三十九元	八元半	五元	五十二元五角
三級單位（郊區）	一九五平方呎	三十九元	五元半	五元	四十九元五角
四級單位（市區）	一五七平方呎	三十二元	七元	四元	四十三元
四級單位（郊區）	一五七平方呎	三十二元	四元半	四元	四十元五角

此外，尚有各種徙置區大小店鋪之租額，亦分別有詳細規定。

所有上述徙置區月租額內所應付之水費，是照本年七月一日起新水費作規定。

但由現時至七月一日止，水費照上述規定折半收。

危樓居民已入住安置區者
如願意預付租金
可遷入徙置大廈
如非在安置區居住者無資格申請

【本報訊】現時居住在徙置事務處轄下安置區之前危樓居民，倘願依照當局所定辦法，預付租金，即有權優先入住徙置區。申請之手續，當局已正式開始辦理，所有申請表格，由徙置事務處職員，分別向各轄安置區分發與申請者，申請人於接獲表格後，最好的在本月（五月）卅一日前填妥交回。

據有關當局表示：該項申請表格，并非所有危樓或受危樓影響之住客皆可申請，祇限目前居住於徙置事務處轄下安置之前危樓住客始有申請資格，同時，該種表格，毋需向徙置當局領取，是由徙置事務處職員，親自向有資格之申請者派發。

據有關當局透露，目前有三處徙置區，是準備容納上述申請之居民入居者，其中兩處在九龍，另一處在港島，在九龍者有東頭村新區N座及M座，在港島者，則在柴灣新區十三及十四兩座。

徙置事務處發出，現居於徙置事務處轄下安置區內前危樓住客通告書全文如下：為通告事：政府現決定前危樓住客，以預付租金方式，繳交按金後，可優先徙置，該項按金之數額為每名成年人四百元，每名不滿十歲之小童二百元，在獲徙置後初十年內，預付之租金將以減收月租之方式發還，確定每戶應交按金之總額時，戶內各小童之年齡，均以該住戶在前居危樓第一次接受本處登記時所錄者計算。

上述各大廈均係新設計之十六層樓宇，並設有升降機，直達第七、九、十一、十三及十四各層樓，現將一座該型大廈之照片一張，連同各類住房之面積，及每月租金等項之列表一份，附載通告之後。

㈠倘台端係有參加此項辦法之資格，而又願意享受此項辦法者，則請將附夾之申請表格填妥，並於一九六五年五月三十一日以前，任何一日辦公時間內，將填妥之表格交往，以便登記，及於登記後領取有關之收據。早日登記者，可能早日徙置。

倘台端及家屬在危樓遭封閉時，確係該樓宇之住客，而目前又在本處轄下安置區內居住者，則有資格參加此項預付租金優先徙置辦法。前居住在危樓天台木屋，或後巷或行人路木屋內，但因鄰近危樓封閉而受影響之居民，概無資格參加此項辦法。

㈡下開各座大廈，現經預為保留，以便願意依照此項辦法預付租金之住戶遷入居住：

甲、九龍東頭新區M座，此座大廈已建成，現可供居住；

乙、港島柴灣新區第十三及十四座內一部份房舍，此兩座大廈均於一九六五年五月底建成；

丙、九龍東頭新區N座，此座大廈將於一九六五年八月間完成。

該等居民，及不願參加此項辦法之前危樓住客，均可繼續在現址居住，直至該地區內全部建築物業由本處清拆時，乃可依照通常方式獲得徙置。各安置區之遷拆時間，遲早不同，早期之安置區可能在數月內須予全部或一部份遷拆，而後期之安置區，或在數年間仍不須遷拆也。

㈣有資格參加此項辦法之住戶，如戶內有任何人係在前所居樓宇之封閉令頒發後結婚者，該人之妻子或丈夫，如能出示結婚證件，則可與該戶一同徙置，而不須繳交四百元之預付金。封閉令頒發後，戶內出生之小童，亦同樣可以加入該戶，一同徙置，不須繳交二百元之預付租金。其他親屬，概不獲准加入戶內一同徙置。此告。徙置事務處長。

有關上述之通告及申請入住三處徙置區表格，由徙置事務處將根據紀錄由專員親赴派發，此等居民無須親赴徙置處領取。

小評

趕快打防疫針

每年夏季，都是疫症流行的日子，各位如非善忘，當會記得香港一再被宣佈成為「疫埠」的往事，當時還未有打防疫針的市民，覺得情形嚴重了，才紛紛去打針，於是，市面到處出現打針長龍。

大概事過情遷，許多人都把當時的狼狽情形忘記了，所以最近醫務署宣佈展開防霍亂運動，設三十六處注射站，勸市民快些前去打針的時候，市民反應得十分冷淡，有些注射站的看護小姐說，有時呆坐半小時也沒有一個人前來接受防疫注射。

許多人都有「臨渴掘井」的劣根性，火未燒到眼眉時不知肉痛，我們願提醒他們，疫症一旦發生時，可能迅速造成災禍，到那時才去排打針長龍，便遲了。

防賊莫善於堅固門窗，防疫莫善於先接受防疫注射，身為家長者，最好帶埋一家大細去打針，身爲東主者，亦要督促其伙記勿放棄此保健權利。

開闢第二戰場 陳弓作

入口米商今午發表聲明
港九零售米商均可直接買米
條件係必須將欠批發商之賬項清還，及必須以現欵購買，或由銀行担保。

【本報訊】香港食米入口商會，今午發表一項聲明如下：

「在工商業管理處召集各食米入口商會商之後，已作出如下之安排，並立即實行：

㈠食米零售商欲向入口商直接購米者，入口商將照售不誤，但須——（甲）零售商必須向入口商提出充分之証明，彼等未有欠「香港米行商會」（即批發商）之任何賬項。（乙）零售商在購米時必須付現欵或提出可資接受的銀行担保。

㈡食米入口商為維持本港歷年來米食供求的順利情況，今後仍將照舊維持入口制度及售米給批發商。」

因此，本港近月來之米業糾紛，現在可謂已達到解決階段。據說，上述之辦法是工商處所擬具使入口商，批發商及零售商三方面俱可行的一個折衷方案。工商處昨並分別約見入口商，批發商之代表，徵詢過他們的意見。而入口商會遂於今午發表了上述的正式聲明，表示接受了該項折衷方案。

中共出產皮鞋原料購自澳洲
製成品又輸回澳洲市場
當地製鞋商向政府抗議

【本報訊】據悉：新南威爾斯硝皮工會，將向澳洲政府提出抗議，反對以澳洲皮革賣與中共造鞋，並將所造皮鞋運回澳洲市場推銷。澳洲去年以價值十四萬二千澳鎊之皮革賣與中共。

目前，澳洲製鞋廠商正在扶培拉關稅委員會中力爭保護，以免中共皮鞋泛濫市場。

南威爾斯硝皮工會秘書卜民稱：澳洲皮區威脅澳洲皮業，實係不合理之事。此擁有一千四百會員之工會，現正調查皮革輸中國大陸問題。

政府招人標投承辦繙譯文件

【本報訊】港府有才難之嘆——今日政府憲報招標承包繙譯。

招標承包繙譯之項目包括：義大利文、西班牙文、日文、德文、葡萄牙文、法文及俄文等之文件英譯，或由英文譯成各該等文字。

有意承投者應於本月二十一日中午十二時以前向政府合署中座輔政司署落標，標面寫明承投繙譯字樣。有關招標表格，可向港九兩處庫務司署索取。

灣仔填海區工程第二段七月開工

【本報訊】灣仔新填海區之海堤第二段之堤基，將于七月初開始施工。

此消息係官方今晨發表者。據稱，堤基工程，包括在海床先挖掘一溝，然後以沙填充以及用粗石建小墩。

此堤基係準備建興灣仔新填地第一階段西堤，第一至第三段。

堤身之實際建築工程，將於稍後時日動工。

目前，灣仔南面已有一段新陸地形成，伸入海中。

官方又宣佈，油蔴地政府船塢不久將興建一座碼頭及三個碼頭斜坡。

此係代替油蔴地避風塘現有政府碼頭斜坡之新設施計劃之第一階段。碼頭與斜坡，將建于佐敦道小輪碼頭之南油蔴地海邊對開之五八八二〇方呎海床區域內。碼頭長二六〇呎，有兩個長三百八十呎之斜坡，及一個長四百二十呎者。部份斜坡且有上蓋，預料全部工程兩年完成。

婦人向法官哭訴 木屋被拆 無家可歸
法官判罰欵廿元

【本報訊】一婦人因阻碍寮仔部人員清拆長屋，今晨在北九龍法庭被控，被告今晨對法官稱：她的木屋是搭於一九六一年，經常被人拆去，但對上有一木屋，建於一九六四年，但很少被拆，要求法官調查此中黑幕，她並當庭哭訴稱有四子女，丈夫每月薪金只得一百五十元，現木屋已被拆，變成無家可歸。法官對被告解釋謂建於一九六四年之木屋未被拆，可能是尚未有此需要，乃判被告罰欵二十元。

被告黎月華，三十歲，住荔枝園無門牌木屋，被控於本月六日在上址阻碍徙置處寮仔部官員李啓智及另一職員曾華執行職務。

據控方稱：當日上午九時四十分，原告前往上址清拆非法搭建木屋，被告則聲言不准，否則用刀對付兩人，在糾纏間，被告將曾華右手咬傷，於是召警將被告帶返警署落案。

馬頭圍道後巷
發現睡衣男屍
疑係由高跌下

【本報訊】馬頭圍道一〇三號後巷今晨六時許發現一男屍，途人報警將屍體舁殮房。死者年約卅餘歲，身穿間條睡衣，其伏屍旁邊的一個水缸被撞破，疑死者自高跳下致死亡。惟眞正死因，尚在調查中，附近居民表示死者面目陌生，今晨一名賣豬腸粉小販行經上址發現死者。

今日天氣

預測今日吹輕微之無定向風，天色晴朗，局部地區有驟雨，氣溫熱。午間溫度爲攝氏二十七度（即華氏八十一度）。

一批舊樓獲准拆建

【本報訊】據政府憲報今日發表：下列一批舊樓，經被豁免租務條例管制，准予拆建。計開：㈠金華街二十一、二十三號。㈡奧卑利街二十五號。㈢皇后大道西二〇一號。㈣類安里七、九、十一、十三號。㈤般含道五十四號。㈥摩里臣山道十二、十四、十六、十八號。

恒生進修班講香港地方稅

大概每一個商業機構，都會想知道與銀行平日來往的關係，亦會想懂得每年向政府納稅的問題，不獨商業機構如是，即使許多市民亦欲獲知這種常識。恒生銀行舉辦之進修班，將於本月十日、十二日、十四日，及十七日一連四晚下午七時半，在該行總行二十樓大禮堂敦請本港法律界及會計師向進修學員及該行職員作上述的問題之專題講座，凡該班歷屆舊同學，均可參加聽講，憑原日聽講證入座。

菲發現假大馬護照
傳說在港僞造
港府拒予証實

【本報訊】菲馬兩國因入境問題發生磨擦中，有人懷疑菲方所指之兩張假馬來西亞護照，可能係香港製造。據謂：持有假護照赴菲之兩華人，並非馬來西亞人。吉隆坡移民部發言人謂，調查已進行，並請香港警察相助。本港政府發言人稱：對於上述報導渠未能加以証實。

文咸街汽車撞石柱
女歌手重傷
其中一人頸骨折斷

【本報訊】仙掌夜總會歌星李浩今晨二時許偕同三名男友乘一輛AC二〇五六號私家車行經文咸街斜坡時，不愼撞向美利樓餐室旁之石柱上，車上四人除司機輕傷外，其餘三人因傷重留醫。

傷者名單如下：李浩，又名陳綺，廿三歲，仙掌夜總會歌星，住千諾道三十一號七樓A二，重傷頭部；徐祖志，三十五歲，住亞皆老街，亞皆老大廈，A座十四樓三，重傷胸部；錢剛，三十五歲，住亞皆老街一六二號地下，頸骨折斷，司機名陳良坤，四十六歲，住聯合道五號A地下，傷下頸。

婦人被控機場之內涉嫌偷竊

【本報訊】一名廿一歲婦人，在啓德機場內，涉嫌意圖偷竊，今晨被控于官塘法庭，被告不認罪，法官宣佈押候至五月十四日續審。

被告陳美×，廿一歲，為已婚女子，被控五月五日在啓德遊樂場內意圖偷竊男子黎冰平之黑色膠袋一隻。被不告認罪。

本港股市行情

五月七日正午十二時報價

股票名稱	最高成價	最低成價	成交股數
太古船塢	五四．五	五四	一、一〇〇
置地公司	六四		一、六〇〇
九龍倉	五一		一、〇〇〇
萬國企業	二一．八		一、〇〇〇
油蔴地小輪	六〇．五		四〇〇
九龍電燈	二〇．七	二〇．六	三、五〇〇
香港電燈	二三．六	二三．四	一、九三七
電話公司	二六．八	二六．七	一、六〇〇
香港煤氣	一四．六		五〇〇
青洲英坭	四九		七〇〇
聯合橡膠	三．一		一、〇〇〇
信託公司	二．六		一、二五〇
中華巴士	六〇		一〇〇
生力啤酒	七三．五		一〇〇

上午成交總額四七〇、〇〇〇元

嘉年華商場
總行：九龍旺角彌敦道邵氏大廈 K 分店：九龍新蒲崗爵祿街卅二至卅四號
特別貢獻！
五月九日是偉大的母親節
美國雙層尼龍女庄睡袍 每件十九元半
美國逺士底裙連內褲 每套七元半
美國逺士底裙 每條四元九毫半
美國「三條庄」逺士綉花內褲 每包六元九毫半
美國38"封印花紡 每碼二元九毫半
新到新貨 品種甚多
歡迎選購
運到大帮歐美名廠新貨上市供應
本商場是瑞興百貨公司屬下的機構

馬爹利
金牌 V.S.O.P.
真正醇舊拔蘭地酒
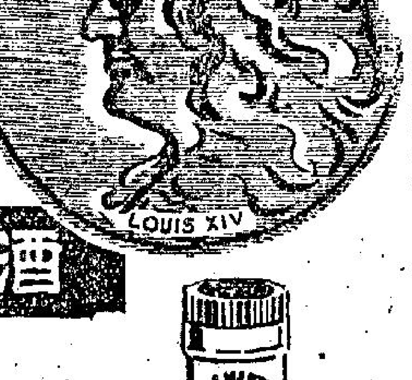

保持優美品質
每瓶仍售 $30.00
味美香醇

天祥洋行總經理 各大公司辦館洋酒商均售

民航空運公司 新東旅行社 聯合主辦
日本遊覽團
往返搭乘翠華號超級噴射客機，下榻第一流酒店，賞藝妓表演，遍遊名勝古蹟，節目豐富。服務週到，英粵語導遊。
一流享受 全程九天 僅收H.K.$2,450.
五月廿四日，六月廿八日分批出發。
歡迎從速登記參加（個別旅行隨時接受辦理）地址：九龍半島酒店民航客運公司
電話：668216九龍彌敦道80號12樓B（金鑾大廈）新東旅行社電話：661310，663400

如刊本報廣告請電七三〇七〇八

英鋼鐵國營案 昨夜獲國會通過

伯明罕郡補選揭曉 工黨目前僅多三票

【倫敦五日路透社電】英政府今晚以超出四票的多數票，獲得下議院通過恢復鋼鐵業國營案。

那四票的差額，是那個政府現時在下議院所超出的全盤多數，并意味執政黨工黨內部的所有「叛徒」終歸支持政府。

政府的支持者，在宣佈投票結果之後均以激動心情揮動各項文件。政府對這一項基本問題如果受到失敗，則可能導致政府辭職，和舉行一次新的普選。

一般認為三幾個工黨抨擊者在最後一分鐘贊同政府各項計劃的決定，是對英首相威爾遜個人的一項勝利，威爾遜在工黨昨日一次秘密會議時曾最後粉碎發生一次重大叛亂的任何機會。

今天晚上所舉行的辯論，是去年十月普選以來政府與保守黨間最為憤怒衝突之一。

那項衝突，以雙方互相嘲笑與高呼，以致掩蓋發言者聲音和保守黨與工黨各領袖間互相猛烈攻擊為其特點。

【倫敦六日路透社電】荷姆爵士所領導的反對黨保守黨，今天以超出八一五〇票的票數，在伯明罕郡荷爾格林城的補選中獲得勝利。

此項勝利，使到工黨政府在六三〇席下議院中的全盤超出席位，減至三席，並使到下議院的議席，達至足額。

多明尼加叛徒說 準備與美國作戰

安理會對蘇提案延期採行動

【聖多明各六日法新社電】多明尼加「臨時總統」卡文奴上校，今日呼籲國際支持，警告說：他們準備「犧牲全體多明尼加人」，來作戰逐出美國「侵略者」。自稱合符憲法的「外長」顧里，今日在三項不同的信函中，指摘美洲國家組織的決定派出部隊，到多明尼加，擔任警察的任務。他率直指摘美國干預該國「歷史上最有革命性的部隊」。顧里以電報致函法國總統戴高樂。籲請法國給予「精神和物質的援助」，來對付「一個有力量的侵略部隊，該部隊正在殘踏我們的領土」。顧里又向加拿大和拉丁美洲國家，發出同樣信函。在致函各拉丁美洲政府（除古巴外）時，顧里強調多明尼加的「革命」，是民族性和民主的，而不是親共的。他警告說：卡文奴上校的「憲法政府」，準備「犧牲全體多明尼加人，來結束我們的被安置於恥辱狀態中」。顧里說：如果美軍不退出，多明尼加，以第一項措施，將會是退出美洲國家組織。他預先拒絕美洲國家組織的計劃要卡文奴政府舉行大選，因為這是一個合法的政府要服務到一九六六年十二月流亡總統波舒結束流亡歸止。此間觀察家認為這立場，是答覆對抗卡文奴的軍人執政團領袖貝洛特上校昨日所發表的聲明的。貝洛特宣佈軍人執政團是多明尼加共和國的唯一「合法」政府，美洲國家組織應該決定在何種情形下，准許自由競選。

【紐約聯合國六日路透社電】聯合國安全理事會今日對蘇聯建議指摘美國「武裝干預」多明尼加共和國一案，延期採取行動。蘇聯駐聯合國常任代表費多倫科，請求投票通過他的草案，該草案又籲請美國部隊立即退出多明尼加。但是，費多倫科同意烏拉圭代表維拉斯的提議，延遲投票，使各代表能夠研究美洲國家組織的行動，即派一支美洲國家組織部隊到多明尼加共和國。

對多問題我國支持美國立場

中華民國駐聯合國大使劉鍇，於本月五日在聯合國辯論多明尼加共和國危機時，向安全理事會發表演說。他說：如果假借民族自決的名義者令美國部隊撤出多明尼加，和聽任那國人民完全受到利用多國革命的共黨術謀者所支配，則將是一個天大的笑話。

（合衆國際社無線電傳真）

印共舉行 反美示威

【加爾各答六日路透社電】在印度共黨策動下，此間今晚有三百人左右在美國領事館附近示威，抗議「美帝對亞洲和別處新興解放國家的邪惡陰謀。」

示威者走到距該館相距大約二百碼的地方，便被警察擋住。

【維也納六日美聯社電】在布加勒斯特的拉丁美洲和亞洲學生，於星期四日在向美國大使館抗議美國在越南和多明尼加共和國所採取行動的一項示威運動中與羅馬尼亞警察發生衝突。

據一個大使館發言人說：羅馬尼亞政府已經迅速派遣民兵開到現場，俾保護那間大使館和驅散那些示威騷動者。

美參院商委會通過 香煙必須印上有害健康字樣

【華盛頓六日路透社電】美國國會參議院商務委員會的委員在今天無異議地通過一項法案。擬使每包香煙的烟包上印着危害健康的警告字樣。

這個法案主張：任何一包香烟的烟包上如果不印載「注意！抽吸香烟可能危害閣下健康」的字樣，則在美國境內出賣或派銷。都是違法行為。

現在，這個法案尚須由參議院全體議員予以考慮。

美國機群 大炸北越

【西貢六日法新社電】據美國人士消息，一支強大的美國噴射機隊，今天摧毀了河內西南約二百公里富文的一個北越大軍火庫。這次空襲是由五十架噴射機進行的，其中廿五架為F一〇五型雷神式機，另廿五架為護航機。這次空襲從格林威治時間上午五時開始，展時四十五分鐘，共投下五百磅和七百五十磅的炸彈達八十噸，直接擊中一批地下的軍火庫和飛機庫，有四處發生爆炸，六座建築物被完全摧毀，另一座被嚴重損壞。據報告說：目標區曾發生大火，濃煙蔽天。出擊的飛機並未遭遇敵人的防空砲火，也見不到敵機，所有美國飛機都安全返防。

【華盛頓六日美聯社電】美國五角大廈的紀錄於星期四日顯示：美國和越南在過去兩週來對北越約四十次的襲擊中，未曾損失過一架軍機。空軍和海軍官員們，把這個有多少屬於戲劇性的紀錄，歸功於飛行員方面的獲得更多戰鬥智識，北越雷達警告網的被摧毀，和最近很多目標的特點。查核五角大廈紀錄的報告，透露出在一次掃射中所損失的最後一架美國飛機，是一架海軍「A四」型「天鷹」式噴射轟炸機。國防部說：該機於四月廿一日「於不明原因」而墜落。翌日，南越空軍在北越上空損失一架「天空襲擊者」式攻擊機。

對多明尼加問題 美法關係惡劣 陷入新的低潮

【華盛頓六日美聯社電】由於巴黎方面透露戴高樂總統反對美國在多明尼加共和國所採取和刻正考慮承認為美國不信任的一個領袖的消息之故，詹森總統政府與法國戴高樂政府之間的關係，現正陷於新的低潮。

此間認為戴高樂那項策略，是對擴大法國在拉丁美洲勢力的一項企圖。

新聞鼻

·陳再思·

南越政府改組　十八個月以來，實際控制南越政府的武裝軍事委員會，已於昨日在南越總理潘輝适的辦公室中，宣佈解散。此後的軍隊領袖將一心專注戰場，不必兼負政治之責。這是一個好現象，表示南越政治，也一天天走上正軌。潘輝适自二月接任以來，靜靜地加強了政府的權力，佛教徒與學生的暴動示威，顯然已經銷聲匿跡，這一方面由於軍事勝利之鼓舞，一方面由於美國之影響，聞不久，即將肅清腐敗頑固份子，南越政府愈穩定，南越戰爭亦愈接近勝利。

戰爭邁向勝利　據統計數字表示，南越的剿共戰爭，正日益邁上勝利之途。四月份政府軍之死傷人數為二三一〇人，較三月份之三九八〇人，顯然已是減少，四月份內，并有越共投降人數二七二五人。另據美國國防部長麥拉馬拉的報告：「最近共軍之攻擊，已減少百分之五十至六十」。因此美越聯軍相信無論雨季與否，均能獲得勝利，現美軍在南越已增至四萬人，正準備與越共游擊隊攤牌，徹底將共肅清。詹森提出的七億美元緊急撥款，衆院業已通過，專用於越南與多明尼加，不久，南越戰場，將有決定性之戰役發生。

蘇聯兩面態度　四月三日，留蘇的越南學生，在列寧格勒準備遊行反美，而為蘇聯政府所壓制。據傳有八十二人被捕，七人受傷。軍警出動到六百人。現在中共正在猛烈抨擊蘇聯，認為與「美帝國主義勾結」。而另一方面，蘇聯又正式致函北越，聲言如果北越要求，即將派志願軍助戰。究竟蘇聯是在反美呢？還是在與美妥協呢？蘇聯的兩面手法，十分狡詐。令人難測。

南美六國動盪　美國總統的特使哈里曼在南美說：「共黨已在委內瑞拉、哥倫比亞、海地、巴拉圭、洪都拉斯、瓜地馬拉六國，進行內部鬥爭，希圖發展為西半球大戰。」現在，古巴已經赤化，多明尼加正在赤化中，再加上以上六國動盪不安。拉丁美洲的前途實在堪慮，共黨在遍地開花，水銀瀉地似的與美國鬥爭，其世界革命之企圖並未一日稍止。妄想與共黨妥協和談的人，應該有所覺悟了吧。

美艷星史提拉史蒂芬 決為藝術而犧牲 不理佈道家抨擊

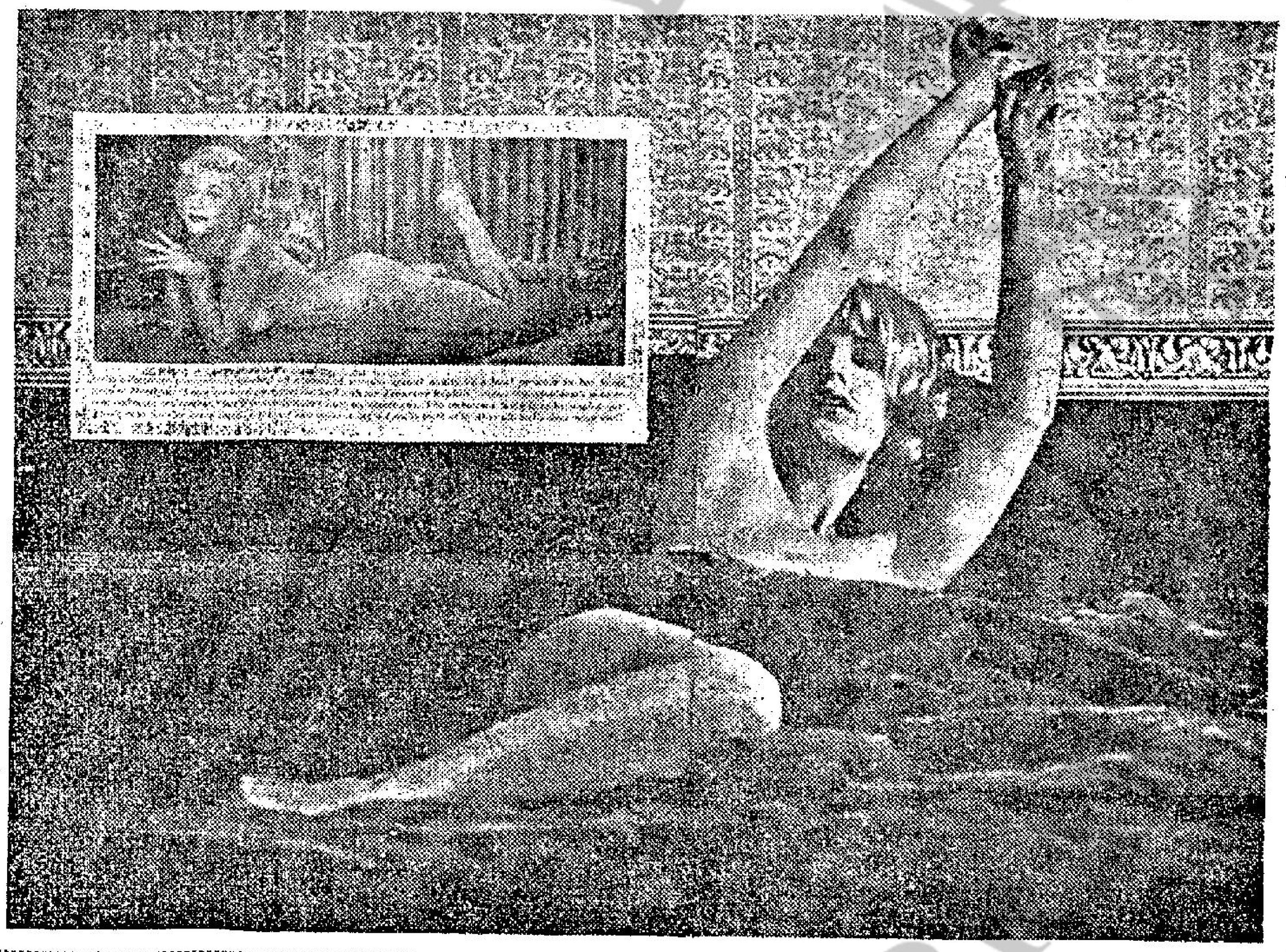

史提拉史蒂芬是美國好萊塢的豪奢影星，原籍田納西州孟菲斯城。她在最近讓人拍攝裸體照在雜誌刊出後，孟菲斯城的一位佈道家曾作連串佈道演說，對裸體行為大加抨擊。史提拉史蒂芬說：「我可能不得田納西州浸信會中人的好感，但這對我的事業並沒有什麼不利影響。關係重要的，是我竟被挑出大加指摘，而這跟被愛護相差祇隔一錢而已。我認為：自己如果利用機會真正大事努力，則會使聲名更加響亮。總而言之，我史提拉的確要作個好員的。」

華爾克表示 柬埔寨會議 可解決問題

【倫敦六日法新社電】據悉：英國專使華爾克今日告英外相史超域說：一個有關柬埔寨的國際會議，將會改善東南亞的政治局勢，華爾克正在起草一份旅行遠東的報告。可靠人士消息說：華爾克相信一個有關柬埔寨會議，將會保證柬埔寨的中立和領土完整，加強柬埔寨國家元首錫漢諾克的地位，和製造事前分別會談其他有關半島問題的可能性。華爾克的報告，將不會公開，但史超域則可能告知議院。

英荷報紙刊出 荷蘭公主親密拍拖照片

結果引起重大風暴

【海牙六日法新社電】荷蘭王室的騷動事件，今晚向前邁進一步，其時阿姆斯特丹一家報紙，刊載二十八歲碧桃麗絲公主很熱情的靠在一個不知名青年男子手臂上的一幅照片。

據天主教日報說：那幅照片與倫敦「每日快報」今天較早所刊載的一樣，「每日快報」在荷蘭均被搶購一空，有如熱餅者然。

關於那幅照片將在「每日快報」刊載出來的消息，曾促成荷蘭女王裘麗安娜與伯哈德親王於昨日採取罕見的行動，聯合簽署一項聲明，敘述謠傳碧桃麗絲快要訂婚的消息，是「言之過早」。

那項聲明說：她們的女兒，「一定要獲得時間和寧靜，來作出一項妥為考慮的決定。」

那個拍攝那幅引起風暴照片的攝影員，是名叫德雷的阿姆斯特丹自由記者。他宣佈他要控告那兩間報紙違反版權。

但他未有說明他怎樣設法攝取那雙男女的照片。那幅照片是在碧桃麗絲公主所居住的杜拉斯丁堡的場地內所拍攝的。在倫敦今天較早，碧桃麗絲公主在參加瑞典瑪嘉烈達公主所生女兒的命名儀式時拒絕說明任何事情。她把一架擴音機推在一邊，並不理睬一個記者所提出「真的，你是否已經訂婚？」的詢問。

【倫敦六日路透社電】荷蘭人民今天向採訪荷蘭女儲君碧桃麗絲公主訪問此間消息的英國新聞記者宣戰。謠傳碧桃麗絲公主有一個英籍求婚者。

當那個公主參加瑞典瑪嘉烈達公主的女兒命名儀式的時候，警察與攝影記者曾在倫敦武士橋地區一間教堂發生衝突。荷蘭駐英大使隨後曾促請各報編輯會令攝影記者不可乘汽車跟蹤碧桃麗絲公主的蹤跡。

那個大使指摘攝影記者乘坐一兩架汽車御尾跟隨碧桃麗絲。他并請求蘇格蘭場警探部協助一切。

美國駐越官員 對於越戰表示樂觀

蘇俄又謂支持北越

【西貢六日美聯社電】在越南的美國高級官員，對於反共戰爭的結果，均表示增加的樂觀心理，因多數越共部隊現蟄伏不動，等候機會。

據接近美國最高軍事當局的軍方人士於星期四說：「將需要甚多時間，方可贏得戰爭，但絕不會一如人們所談論的十年時間。越共的確陷於敗象。越共可能比任何人所付測的較為快速的完蛋。」

那消息靈通人士說：他個人比他在越南服務任何期間較為樂觀，他并列舉對於多月來對越戰所發表最為樂觀的官方聲明的各項理由。

政府現已握有主動，各項統計，顯示進攻的一方有着成功的壓倒機會。同時，越共正避免大規模作戰。在四月份所打的廿三次戰役中，政府軍獲勝十八次。越共所得的五次勝利，并無一次是重大的。那項死亡數率，經已增加至政府軍一人對越共六個半人的數額。去年夏季，則接近一對一的比率。

越共部隊被俘和逃亡的人數，亦正在急激增加中。

【莫斯科六日路透社電】「塔斯社」報導：俄共中央委員會主席團委員謝里賓今天說：北越可信賴蘇俄給予兄弟般的協助，以確保其安全。

該社說：謝里賓在莫斯科舉行的捷克擺脫納粹統治廿週年的紀念集會中提出上項保證。

謝里賓還說：「美帝認為：不同共黨間的思想歧異可以容許他們襲擊任何社會主義國家，而能免於遭受膺懲，其實，這種想法是很大的錯誤。」謝里賓說：美國在多明尼加的行動，是「軍事新冒險」，而且是對多明尼加從事「侵略」。

【西貢六日路透社電】美國海軍飛機今天兩度空襲北越，用重五百磅的炸彈炸沉兩艘渡河駁船，並且開機關槍掃射，擊傷火車貨卡十五個，被襲處是河內以南一百卅哩和一百哩間的地區。

這批飛機還曾轟炸該地區通達一座重要性較次橋樑的道路，曾遭高射炮轟擊，炮火却不猛烈。結果，各機全部安全飛回航空母艦。

中共對蘇猛烈抨擊

【北平六日路透社電】中共兩家官方重要刊物，今天以約有三十頁的篇幅刊載抨擊蘇聯領袖和政策的論文和消息。

中共中央委員會理論刊物「紅旗」雜誌本期，今天在此間發傳，那雜誌的五十七頁篇幅，有廿八頁是用來刊載各項反蘇論文，其餘十四頁則登載各項文件詩歌和越南照片。

今天的人民日報，在第三頁全頁刊載六週前由親北平紐西蘭共黨所發表的一項聲明。那項聲明說：三月一日在莫斯科所召開國際共產黨第一次「分裂」會議，「鼓勵美帝在越南繼續侵略。」

蘇總理柯錫金 抵東柏林閱兵

【東柏林六日路透社電】蘇聯總理柯錫金，於今天抵達此間，俾參加自戰爭結束以來在東德所舉行的最大一次軍事檢閱。在星期五納粹投降二十週年紀念日所舉行的閱兵式，將是在東德所舉行包括蘇聯和東德部隊在內的第一次。

蘇聯和東德火箭和坦克車，將在檢閱中出現，據消息靈通人士說：預料總共有數千部隊，將參加那項檢閱。

柯錫金此次訪問（是在英國女王伊利沙白二世飛往西柏林訪問以前僅一星期實現），是那個蘇聯總理自去年十月就職以來第二次出現於東德。

澳國防部長巴德烈治 請國會通過法案 俾派軍任何地區

【坎培拉六日法新社電】澳洲國防部長巴德烈治今天向澳洲國會提出一項法案。這項法案如果通過，將使澳洲的正規部隊和被徵召服役的人能在戰時被調往世界任何一地服役。

巴氏說：「我國政府已經作一結論，認為把戰時服役地點以澳洲和澳洲屬土為限的作法應該不再繼續。事實顯然，就軍事立場說來，在戰時受召服役的人，都應該可以調往國外服役。」

這道法案是緊隨澳洲決定以戰鬥部隊調往南越後所擬定的，實則當澳洲去年頒佈國民服役和檢討國家防務時，即已顯示會有這道法案提出。

這道法案規定：澳洲軍人在外地服役的兩年期間可能延長，同時，被徵服役各人在受訓半年後，當被派進正規部隊。

【西貢六日路透社電】據美國軍事發言人今天說：南越政府軍和美國的協助作戰部隊，已準備在未來的幾個月中，與越共游擊隊「攤牌」。這位發言人在提及四月間的軍事局勢繼續好轉時說：雙方正在大力部署，而「時勢已經轉變了」。他說：「情況已越來越清楚，南越政府近日佔上風，而越共則日趨下坡。我們認為：不論在良好抑或惡劣的氣候中，越共都不能獲勝。如果越共有意的話，那麼今年夏天將是攤牌的良好時機了」。

這位發言人的評論，是軍方人士多月來對越南戰局最樂觀的表示。他說：越共游擊隊已在補給上遭遇嚴重的困難，他曾參加最近對共黨的襲擊，特別是在空襲方面。

拉曼與日揆 商印馬糾紛

【東京六日泛亞社電】馬來西亞總理拉曼今日與日首相佐藤榮作，討論馬來西亞與印尼之糾紛及日本調停此事之問題，歷時一小時，稍後兩人復同進午餐。佐藤謂，印尼總統蘇卡諾雖猶未決定是否訪日，但渠仍積極準備安排蘇卡諾與拉曼之會談。渠邀拉曼在其準備完成時再來日本。拉曼則謂，馬來西亞政府願早日解決印馬糾紛，希望日政府繼續努力。拉曼復謂，馬來西亞希望出席下月在阿爾及爾舉行之第二屆亞非會議，並請日政府在此方面與馬合作。拉曼係於今日起與日政府首腦開始政治會談，渠除在中午與佐藤會談以外，晚上復與日外相椎名悅三郎會談。

對於越南當前問題 東約國支持美國 波爾謂表示感激

【華盛頓七日合衆國際社電】美國副國務卿波爾於星期四日說：他對東南亞公約組織盟國的支持美國的南越立場，表示感激。波爾在倫敦舉行東南亞公約組織會議後返回此間說：他認為這會議是盟國檢討越南局勢的一個有價值的機會。他說：美國的立場目前獲得普遍的了解和支持。他預言將來若干盟國，可能有一「實在的支持」。他說：他認為無任何機會，可以使法國改變其立場，去支持美國在東南亞的政策。偕同波爾出席東南亞公約組織會議後返回此間的處理遠東事務助理國務卿威廉賓第說：他認為東南亞公約組織的公報，表示強硬支持美國的政策，比去年在馬尼剌會議所發表的公報更強硬。

【華盛頓六日路透社電】美國參議院今日壓倒性地投票通過詹森總統的請求增加七億美元援越戰費用議案。參議院在詹森提出該項議案後僅兩天，即投票對這項措施採取完全國會行動。詹森請求撥出這筆款項，作為進一步實行他的越南政策有效措施。

薩爾瓦多地震孤鴻

薩爾瓦多首都聖薩瓦多於本月三日發生一次猛烈地震，至少死一百人。圖為一個幼小者於本月五日在地震後審視其被震毀的家屋之情形。（合衆國際社無線電傳真）

REX 利時牌

1965新型　品質第一

各大電器公司均售　占美洋行有限公司

香港萬宜大厦115-117室　電話：222579·224373

殘廢復康會致力訓練 跛手者從事電焊等工作
一船塢給受訓者受訓及自願僱用

【本報訊】兩年來，殘廢病人復康會已致力於訓練跛手之人從事電焊及煤氣焊之工作。

在英國，失去手之人，久已証實能成為有效率之焊接工人。同時亦証實此種工人需求甚殷。

但在香港，必須向社會証明及表現其效率，始獲信任。結果，該會設法將首批受訓之人置于亟欲相助之有大機構中。首兩人在一間大船塢實習之後，使其受僱於陸軍工場。六個月後，軍方再錄用一名。與此同時，上述之大船塢繼予另一批受訓者以實習機會，並自行願意僱用三名。目前已有更多人申請受訓，而該會亦亟欲擴大殘廢者之工作範圍。

三大婦女團體 舉行活動 籌募善款

國際婦女協會 月中時裝表演

【本報訊】香港國際婦女協會為籌備本年度福利經費，定於本月十六、十七一連兩晚假大會堂音樂廳舉行慈善時裝表演，并於昨日下午四時在與發大廈該會會所舉行記者招待會。由該會主席陳永安人致詞，報告有關該會之福利工作，到會者計有該會主席陳永安夫人，伍德元夫人，吳仲順夫人，吳思豪夫人，林球英夫人，李頤祥夫人，鄭寶照夫人，陳鳳儀夫人，馬瑞姬女士，黃李珍妮等。

據主席陳夫人指出，該會是次籌募福利基金除擴大對婦孺福利外，最主要目的是繼續維持該會每年幫助清貧而成績優良學生的獎學金。

至於是次舉辦之時裝表演，全部由珍妮裁剪女校員生負責，展出的時裝，包括有中西服式，晚禮服，便服，郊外裝，雞尾酒服，結婚禮服，游泳裝，沙灘裝等共五十餘套最新服裝之多，由該校學生穿着個人作品表演。此次演出，並特別禮聘譽滿國際的時裝模特兒王玉金小姐客串演出，伊乃法國著名姬仙蒂柯女服店之模特兒，將表演伊個人携來的三套富於異國情調之服裝，計為日本和服，馬來亞服及法國名為「紅百萬金」的華貴晚裝。

該表演於本月十六及十七日一連兩天，晚上八時假大會堂舉行，票價分為二十元，十元，五元，三元數種，愛好研究服飾之美的藝友欲購票參觀，可往都爹利街與發大廈一〇四室該會辦事處預早訂購。

又該會會務向以謀求社會各階層人士幸福為目的，推動一切有關教育、風化以及宗教等社會公益人權保障，並促進人士生活之改善，冀求於所有兒童皆在品德教養及監護相處各方面獲得充份自由發展機會。

新界婦女會 義演京劇

新界婦女會為興建青衣島留產所暨福利機構籌募經費，經打鼓嶺留產所，長洲托兒所，荃灣義校，定於本月十五日下午八時半，在大會堂舉行京劇義演大會，於昨日下午七時假銅鑼灣歡華樓歡宴新聞界人士，出席者計有該會主席彭德夫人，籌款會主席申馬寶華女士，高陳劍英女士，張趙利民女士，平劇名票北平李麗，來自台灣的曲復敏，趙瑛瑛等。會中並由彭德夫人，申馬寶華女士分別以中、英文致詞，報導有關該會之會務。

是日京劇義演籌款大會戲目共有多幕：㈠加官晉爵，由張伯陽吳霖泉主演，㈡摩天嶺，由黃景華，田其芳合演，㈢打漁殺家，由華山趙瑛合演，㈣搖錢樹，由李麗主演，㈤霸王別姬，由蕭北剛、彭德夫人合演，㈥四郎探母，由曲復敏及趙瑛担任。此兩個小妃子及來自台灣畢業於復興戲劇學校。

又該次籌募經費，入場券全額分為六元、十元、二十元、五十元、一百元數種外，更另訂五項為善長留念之辦法：㈠凡樂助五萬元以上者，在會建立的四個單位中，任選一個，冠以芳名，并由會方敦請為該單位的永遠名譽董事。㈡凡樂助四萬元以上者，在會建立的四個單位中，任選定一個單位的礎堂，冠以芳名作為永紀堂。㈢凡樂助一萬元以上者，在會建立的四個單位中，任選定一個病房，成產房，或課室，冠以芳名留念。㈣凡樂助一千元以上者，該會將其玉照製成磁相，在建立的機構內懸掛留念。㈤凡樂助一百元以上者，該會將其芳名石立碑紀念。

東區婦女會 辦託兒所

……會為籌募興建託兒所經費及福利經費，月來推行籌募工作，至爲積極，獲得社會人士熱烈支持。定于六月二十五日及二十六日，一連兩晚，假座香港大會堂音樂廳，每晚演出粵劇，京劇，越劇各一幕，該會各演員，現正積極加緊排演工作，準備義演，現決演出戲劇劇目如下：㈠粵劇：劇目「醉打金枝」，由李子裴夫人（陳勁秀女士），余國定夫人（盧妙憲女士），黃航夫人（黃婉清女士）以及陳皮梅女士合演。㈡京劇：劇名「拾玉鐲」，由吳璋女士及張根初先生主演。㈢越劇：劇名「踏傘」，由向華女士主演。

該會早經於一月前組織籌款委員會，推定呂建康夫人（趙聿致女士）為籌款委員會主席，並選出籌款委員會副主席十三人如下：陳樹渠夫人（黃紈素女士），葉若林夫人（龔瑞珍女士），余國定夫人（盧妙女士），曾德堂夫人（黃麗嫦女士），鄭中鈞夫人（黃月芳女士），柯惠雄夫人（林潔德女士），龍鳳生夫人（馮惠玲女士），李炳泉夫人（黃如璧女士），郭民强夫人（洪雪梅女士），黃裕棠夫人（陸坤儀女士），歐陽亦梵夫人（張錦瑞女士），曾璧山校長，及吳文廣夫人等。該會現屆執委亦分別担任大會主席團人員及大會……

鈔電市呆 金有買盤

大鈔成五·七四二五，細鈔成五·七三二五，美電按五·七七五，通天單按五·七

現元成一四九·七五（買家），朱紙成一·四六七五（呆）。期鈔按五·七三三七五（乙式）。K金頭盤二六〇·五（乙式），隨跌二六〇·三七五（成過五千両），迄十時，仍在二六〇·四三七五遊巡（半肥瘦）。

北角一時裝公司 凌晨發生大火 全部衣物被焚

【本報訊】北角英皇道二五九號地下英皇時裝公司，今凌晨一時許發生大火。全部衣料服裝付之一炬，損失慘重。直至今晨九時仍有消防人員及警員在現場守候。

起火地點爲樓高二十二層之南方大廈地下，鄰近皇都戲院建築地盆今晨上述時間，居於該大廈十五樓B座一位顧姓住客剛自外歸來，發覺該公司之門縫有烟冒出，乃知有異，立即通知看更人報警，消防處接報後，派出滅火車六部到達現場，即將玻璃門用斧劈開，用水喉灌射，由於冒烟地點在該店中央，消防隊派出烟霧隊進入店中將冒烟之布疋移動，撲熄火焰，至一時二十五分始將火勢控制，至二時四十五分熄滅。

該大廈住客聞火警，紛紛自樓上逃下，其中二樓一女子僅衣乳罩三角褲奔出，至爲狼狽，火場焦味及烟薰直衝大廈各層樓宇，閣樓爲文潔婦科醫務所亦略受水漬，右鄰之首都服裝公司，則未有波及。該公司開設已有兩年，東主爲吳根生，上海人，日前因病在廣華醫院留醫，店務由太太主理，起火時店內無人居住，起火原因當局刻尚在調查中。

西環道慈佛社 慶祝浴佛節 母親節

【本報訊】明日乃佛教教主降生二千五百〇九年的良辰，本月九日又為世界性的母親節，西環道慈佛社現已編定慶祝秩序，並發通啓，歡迎社友親朋携同子女參加，……珊瑚紅的江西瓷碗，……並刻有「祝我母親福壽無疆」字句。分發來賓，以留紀念，但以送完為止。若人數過多，則以先送母親為限，現將大會節目列下：

由六日上午十時起，敬禮法華懺三天。

八日今日舉行傳統的浴佛節禮。是日下午二時，恭請上智下開秀老和尚說授三皈五戒。現在已報名皈戒者，逹一百一十二人。如仍有發心欲受皈戒者，應請從速來社報名參加。

九日上午十時舉行「延生普佛」為天下母親們祝福。法壽至十二時完畢。即舉行齋筵，下午二時舉行「彌陀普佛」為人們顯妣先母超度，高登九品。六時誦經，七時半開全家福齋筵，老少咸集於一堂，慶祝母親節。其秩序：㈠同齊集。㈡唱三寶歌。㈢合唱佛陀誕生頌。㈣致詞。㈤獻敬母親。㈥本社轄下各校青年部同人朗頌慈母詩。㈦致謝。㈧禮成。

澳洲來訊報導 港製醫生用品玩具 被指為潛在殺人犯 若干商店經已撤回不賣

【本報訊】南華早報澳洲專訊稱：香港製造之醫生用具或兒童玩具，被維多利亞及西澳洲兩地攻擊，指此等玩具係潛在之殺人犯。此種套裝玩具，係去年聖誕方在澳洲市面推銷，在雪梨每套賣十司令，維多利亞衛生委員會調查之後，該邦之零售商已將玩具收拾，不再出售，但直至目前，其他各邦並未對此採取行動。該委員會報告，在兒童手上，此種玩具甚危險，可以造成失明，失聽，或甚至死亡。西澳洲之商店，於巴富市之醫生指出有類似之危險後，亦已將玩具撤回。

此套「醫生用具」，有聽筒及驗耳驗，眼，驗鼻之用具等。

中國文化協會主辦 自由中國名家 首屆書畫展覽 十一日起在大會堂舉行

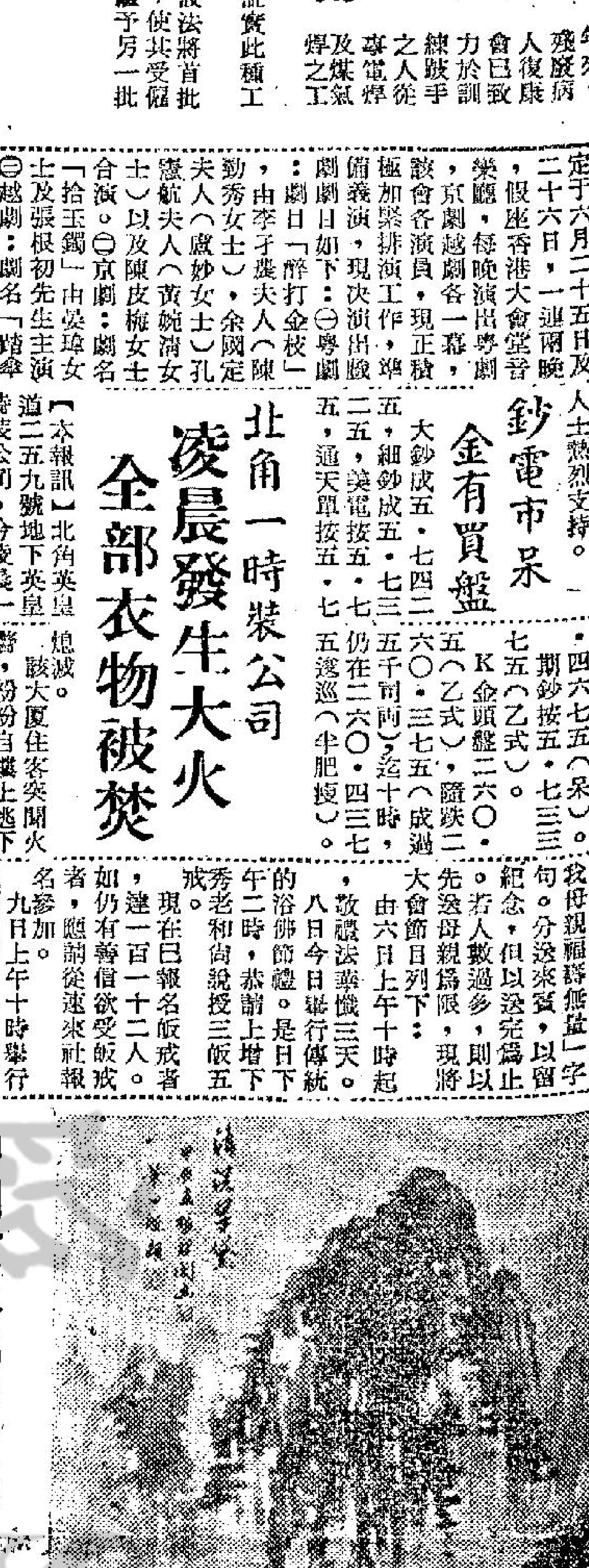

【本報訊】中國文化協會爲發揚中華民族文化，提高藝術欣賞水平，在海外介紹自由中國當今藝術文化之進展情形，定於本月十一日起在大會堂低座二樓舉行第一屆自由中國名家書畫展覽會，作品方面，暫限台灣諸名家。

書法計有：丁念先、于右任、宗孝忱、卓君庸、卓衲林、許闓榮、張默君、梁寒操、錢大鈞、王壯爲、蘆作孚、葉公超、朱玖瑩、程滄波、劉太希、余井塘、曾紹杰、黃雪邨、洪陸東等。

國畫有：溥心畬、張大千、曾后希、馬壽華、黃君璧、季康、高逸鴻、陳丹誠、傅狷夫、邵幼軒、林玉山、卓衲林、吳壯白、梁鼎白、陳樹南、吳詠青、劉獅、張穀年、陳定山、陳子和、張茲閩、胡瀚、傅申、陳瑞康、鍾壽仁、于兆君、鄭月波、黎明蟬、魏殿等。

書法包括篆、隸、眞、行、草諸體，國畫包括人物、山水、花卉、草蟲、走獸、魚藻，其間有工筆，也有寫意，可謂洋洋大觀。展覽會不收門劵，歡迎各界參觀指教。

讀者意見

海灘滿佈尖石 救傷站出現人龍 盼當局在泳季前清除

編輯先生：

弟日前與家人前往淺水灣游浴，本來該是一個愉快的日子，但不幸，當我在海灘漫步時，不慎踏着滿佈海灘的尖石，流了不少血，腳步當堂受到嚴重的傷害，經急救後，殆得乘車返家，正是乘興而來，敗興而歸，而且有三四天都舉步維艱，我想請問一句，難道淺水灣海灘的石子是無法清除，市政當局對那些尖石竟束手無策嗎？

除了我受到意外，我還留意到在救傷站旁排了一條長龍，有男有女亦有小朋友要接受救護的，小兒的腳部亦有五處傷痕。

在海灘上，鋪滿了如地毯般厚厚的尖石，其利無比，對海浴者的安全有很大的威脅。

同時我亦留意到救生員只用數分鐘便清除了數碼的石子，使那救生艇能拖上岸上，故此，只要市政當局能下決心，淺水灣頭與及其他各海灘的石子都不難清除的，希望市政當局能從善如流，在炎夏未臨前，盡早做好這些工作。

讀者JHC上 五月三日

本欄稿例

一、歡迎各界人士投稿，發表對社會的一切批評，感受或意見等。

二、來稿必須附眞實姓名及通訊處，發表時筆名聽便。

三、保證替投稿人保守眞實姓名及通訊處的秘密，如無眞實姓名及通訊處，來稿恕不刊登。

四、來稿信封請寫明「工商晚報讀者意見欄」

街坊研究會舉辦 青年德性運動 進行一連串活動

【本報訊】港九各區街坊會研究會為舉辦青年德性運動，將開展多項活動，並定本月卅一日，在大會堂開晚會。

該晚會爲此項運動高潮之一，除有戲劇舞蹈之外，並聘請教育界人士演講青年德性問題。在運動的前後，將在電台播放廣播劇，發動學校以有關青年德性為題材的戲劇演出，由各區街坊組織青年，進行集體健康活動，計劃從中培養青年領袖，其中優秀領袖，將有機會被派出國旅行考察。又今年基督教會舉辦夏令營，如有位置，各區會將選派青年參加。

街坊研究會為此，於昨午舉行記者招待會，公佈上述運動內容。該會青年小組主任、資深街坊福利會理事長張錫添，在會上特別強調：青年德性運動，是用正確的活動，去陶冶青年性情，培養他們具有優良德性，希望使青年不致淪落做時下「亞飛」。他們的出發點是善意的、基於友誼的，與所謂「反飛」、「懲飛」不同。

研究會主席陳樹渠指出：青年德性運動是長期性的，需要長時間才能達到目的，因此這一運動不單止在這一個月才會展開的德性運動，街坊會推行，正確的說，是現在才正式開始。目前所舉行的一連串活動，只是在喚起社會人士注意。

招待會昨午在英京酒家舉行，出席招待會計有：陳樹渠、張錫添、胡盛孫、李運源、周有、馬超常、時凌峯、陳瑜彬、藍榮輝；副華民司李子農、聯絡主任張持志、李國楨列席。

市場漫步

香港雨季行將來臨 鋅鐵片石綿瓦當銷

現在本港雨季已經來臨，雖然風季尚未開始，商家向外訂購的薄張鋅鐵片，石綿瓦、鋁水線等，近日已陸續運到，並且向市面推售，因為很多木屋、建築棚、工廠的天台等，均在風季來臨前加以修葺，於是這些物料，近日銷售，已逐漸增加。

去年颱風襲港特別頻密，很多農場，木屋、建築棚、工廠天台儲存物料的地方，事前沒有做好防風的工作，遭受損壞很大，但今年一般經過客實的教訓，在雨季開始，而風季未來臨前，加緊修葺妥善，庶免風季一到，就會措手不及。

最近運到的日本薄鋅鐵片，比去年運到的花式薄得多，其花式是四十一號，但去年運到最薄的鋅鐵片祇是卅六號，同是一噸貨，但花式越薄，張數亦越多，對於雨季及風季的用途，薄鋅鐵片當然比較好用，這種四十一號的薄鋅鐵片，訂價每張為二元八角，新貨運到後，五金商售出每張為三元一角。至於製造鐵桶用的厚張鋅鐵片，今年本港商家很少訂購，因為全日供水，一般儲水器沒有像去年上半年的需要，故現在適合農場、木屋、建築棚、工廠天台等用途的薄張鋅鐵片暢銷，而適合製造鐵桶用的厚張鋅鐵片反為滯市，這是去年與今年環境不同的緣故。

至於瓦坑紋的鋅鐵片，現在銷路亦好，這種鋅鐵片，是商家訂購平面鋅鐵片運到本港加工軋成的，因為本港的加工費用比較日本便宜。這種瓦坑紋的鋅鐵片，多數是新界的農場、一部份木屋、工廠天台等採用，最近很多農場、木屋、工廠天台為了修葺上蓋，以禦風雨，需用瓦坑紋鋅鐵片也很多，廿四號花式至廿八號花式是每磅計算，價為四角八分至五角，卅一號花式是每張計算，價為五元。

鋁水鐵線近日銷路亦好，來自日本的十二號花式每担四十八元，十四號花式每担四十九元，十六號花式每担五十元，十八號花式每担五十一元，二十號花式每担五十二元，幼線價格比粗線高，是製造費用較多之故。

鐵釘也是目前需用較多的物料，現在供應的鐵釘，多是本港製造，十五號花式的一吋釘每担五十四元，十四號花式的一吋二分釘每担五十三元，十三號花式的一吋半釘每担五十元，十一號花式的二吋釘每担四十四元，十號花式的二吋半釘每担四十三元，八號花式的三吋釘每担四十二元。

石綿瓦因為雨季開始，銷量亦增加，英國出品的闊坑石綿瓦每呎六角五分，比利時出品的細坑石綿瓦每呎五角三分。

特寫

黑暗中請吃朱古力要提防！
含有春藥朱古力 亢奮性慾且能致人於死

由於本港警察法醫官彭定祥，對兩年前元旦日在澳洲雪梨一條小河上暴斃的一對男女下了死因的決定，本港人士連日來大都提到了日本朱古力，和香口膠這個問題。

彭定祥在研究該兩名男女的死因中表示，他們可能是服食了的一種含有「育亨賓」YOHIMBINE 的春藥。

「育亨賓」究竟是一種什麼東西？這是醫生所熟認的一種春藥，在服用之後，它能使人在性慾上發生興奮的作用，同時，也是一種精神興奮劑，也能適應在動物外科手術方面，以刺激狗隻等動物的性機能。

「育亨賓」最初的被人知道，是日本的一種含有該成份的朱古力的公開銷售，直至去年世運前，方始禁銷。

含有「育亨賓」的朱古力是一片長約三寸，寬約寸半，厚祇二分的薄片，薄片之外，以金色的錫紙裹着，外加上一個金邊白底紅字的招牌套，日本字與英文互用，在英文方面觸目地寫着「WITH YOHIMBINE HYDROCHLORIDE」。套內還有一張仿單，詳細地寫明有效成份，用法及用量，適應症等等。在適應症一項裏寫着：神經衰弱性陰萎，衰弱性射精，老衰性陰萎。用法和用量，則顯著地寫着大人一回三份一錠，一日三回，但對它能亢起性慾，卻完全未有提及，假使是對「這樣的朱古力」全無認識的人，一定不會意會到服用之後，會有怎樣的效果。

含有「育亨賓」的朱古力，在味道方面說，是含有一種濃烈的可可味，由於太薄得不像朱古力，在明眼人看來，總會有點疑惑，可是，在利用這種朱古力的人，多數是在黑暗的環境中好像電影院之類的場所內進行，在電影院內給女友一片朱古力，當堂不會引起任何懷疑，可是，「藥力一到」據說：就算是九貞烈女，都無法逃出生天。

但在你知我知這樣的朱古力是什麼東西的男女，根本就全無顧忌地服食它去追求，他們的快樂，他們根本未認識超量的「育亨賓」會弄出生命的危險的毒。

法醫彭定祥說：「育亨賓」是一種有機化的毒劑，而且這種毒劑很快即會在人體上消失，與其他金屬性毒劑不同。

含有育亨賓成分的朱古力的仿單

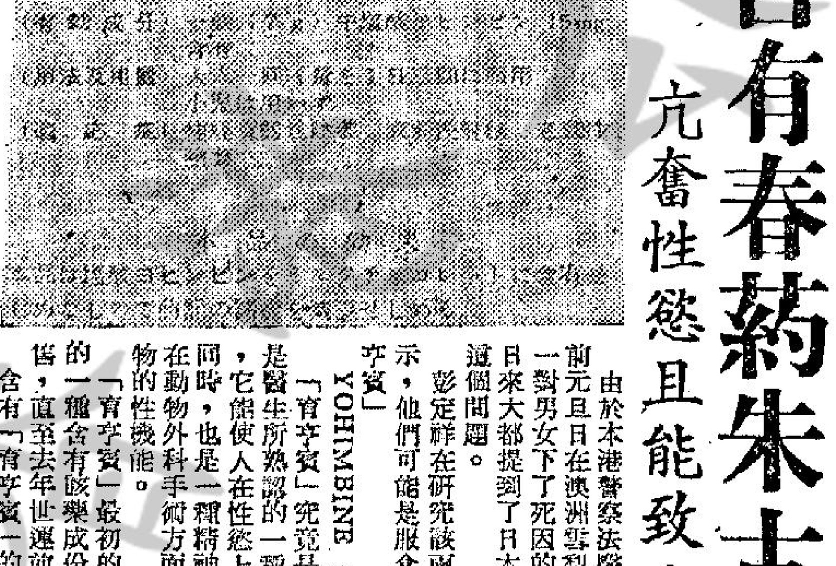

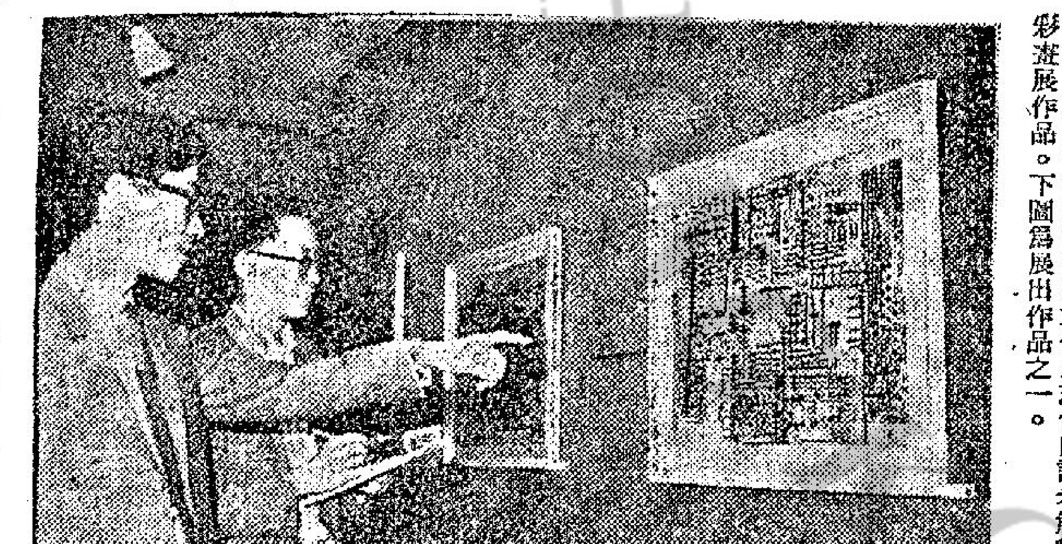

上圖爲大會堂美術館副主任周志仁向記者解釋英國近代水彩畫展作品。下圖爲展出作品之一。

圖爲在日本可以買到含有育亨賓成份的朱古力。

啓德遊樂場 母親節贈送

【本報訊】五月九日爲母親節，新蒲崗啓德遊樂場爲酬謝兒童觀衆，孝敬母親，特選購精美衣料式拾套，定明日下午九時，請藝壇七公主馮素波，沈芝華、陳寶珠，蕭芳芳、王愛明、薛家燕，馮寶寶，到場頒贈與幸運兒童，以爲餽贈母親。并定後天日夜贈送西北食品公司威化餅干叁萬份與入場觀衆，每人一份。

美國七彩香烟 換贈七彩提包

來利樂烟廠出品之美聯烟草有限公司總經銷美國七彩長度光咀香烟，據稱：自三月初在本港行銷兩個月來，從烟枝最長，烟葉最靚，烟味最香，烟質最醇，捲製最新，裝潢最美，定價最平等七大優點，膾炙人口，到處風行，銷路蒸蒸日上。

茲美聯烟草有限公司爲酬答顧客雅意，特定製大批華貴七彩拉鍊手提包，凡積存七彩烟包五隻，連同港幣五毛，可到：㈠香港皇后大道中三一八號正興行，㈡灣仔天樂里十五號安興行，㈢筲箕灣教堂街二號D德榮行，㈣九龍窩打老道九十七號B座地下美聯烟草公司營業部，㈤深水埗北河街一三九號協昌行，㈥旺角廣東道一〇〇五號廣聲蘭行，㈦新界荃灣楊屋道三號B美新行，㈧元朗壽富街九號達興棧烟行掉換，掉完即止，恐免向隅者，請儘先往換。

附圖精美七彩拉鍊手提包

許統正特寫畫 在泰京展出

【本報訊】本港特寫派國畫始創人許統正，日前應泰國僑團之邀，前往曼谷訪問，并為主持畫展，藉以宣揚我國文化。該畫展會由泰國潮州會館等十團體主辦，劉大使馭萬博士揭幕，蘇君謙主持剪綵，到會者有各大僑團監事長、許氏宗親會全體理監事，韓師同學會等。

英近代水彩及素描畫 今起在大會堂頂樓展出

【本報訊】一項英國近代水彩及素描畫，將由今天起至下月二十日止，在大會堂頂樓美術館舉行展出。

此次展覽全爲英國近代畫家之作品，共有六十四幅之多，分水彩及素描二種，其中名氣大而受歡迎的畫家有：尼歌遜，希活斯，二人被稱爲是英國近代抽象藝術的興起者；恩刻第是最早接納歐洲藝術的畫家之一，曾描繪窮街陋巷的和低級娛樂場的風光。另外如柳易士，創立了自己命名的「旋渦派」，他的作品對英國這幾十年來的繪畫藝術影響至大，并間接引起了英國傳統上着重線條和平面的表現主義的復興。

據稱：這一個展覽會的目的，在介紹英國二十世紀上半期藝術發展的情況，使本港愛好繪畫人士對英國近代獨有進一步的認識，在展出期內，免費讓人參觀。

電台播音節目

香港電台 今日下午四時：

（中文台波段：六四〇千週，波長四百六十八公尺。短波：三九四〇千週，波長七十六·一四公尺。超短波調頻：九十四兆週）。

南音。三十分，查根問底。三十五分，中國歷史人物質疑。五時，藝術歌曲。十五分，出國旅行漫談，音樂。三十分，歐西音樂講座。五十八分，天氣報告。六時，粵、國、潮、客語新聞報告，特別報告，小曲。三十分，中文教育性廣播。四十五分，粵曲。七時，為香港紅十字會賣旗籌款呼籲演講，時代曲。十五分，每週報章文摘。三十分，時事實錄，音樂。八時，世界名著「西克威克外傳」。三十分，一週影評。四十五分，粵曲。五十八分，天氣報告。九時，廣播劇「薛丁山征西」。三十分，轉播倫敦粵語新聞。四十五分，漁民天氣預告，漁民一週。十時十五分，諧談節目。三十分，賽馬消息。四十五分，時代曲。十一時十五分，解心粵謳。三十分，錄音轉播倫敦國語新聞。四十五分，時代曲。五十七分，天氣報告及漁民天氣預告，粵語新聞簡報。十二時，廣播完。

明日上午播音節目

七時，時代曲。十五分，天氣報告，轉播倫敦粵語新聞及時事評論。五十六分，天氣報告及漁民天氣預告。八時，粵語新聞，每日公衆活動報告，特別報告。十五分，中央市場蔬菜價格報導。三十分，重播每週報章文摘。四十五分，名伶名曲。多情孟麗君（任劍輝、芳艷芬）五十八分，天氣報告。九時，國語潮語新聞，特別報告，音樂。二十分，越劇春秋。四十八分，鮑浦晨歌。十時十五分，重播兒童節目。三十分，時代曲選唱。四十五分，點唱節目。（五十八分，天氣報告）。十時三十分，電影故事「刀劍雙鬪」。

商業第一台 今日下午四時：

（第一台波段：一〇五千週，波長二百八十六公尺）。

時代曲。三十分，股市行情報導，跳舞粵曲。五時，一曲寄心聲。三十分，兒童寓言。六時，轉播港台新聞簡報，天氣報告及各地天氣情況，時代曲。三十分，粵曲。七時，街知巷聞。三十分，猜曲有獎節目。八時，藍燈小說「夜明珠」。三十分，賽馬漫談。九時，港九時事。十五分，天氣報告，時代曲。三十分，文藝小說「孤鴻恨」。十時，大丈夫日記。三十分，電影故事「鐵漢之歌」。十一時，天氣報告，歌唱小說「牡丹亭」。三十分，明日節目預告，時代曲。五十九分，轉播港台新聞簡報。十二時，天氣報告，完。

明日上午播音節目

七時，清晨音樂。十分，節目報告，潮汐漲退報告，時代曲。八時，轉播香港電台新聞報導。十分，天氣報告，潮汐漲退報告，今日賽馬貼士。十五分，粵曲：劍底情鴛（洗劍勵、羅劍郎、何麗芳）。九時，天氣報告，街市行情。三十分，時代曲。十時，粵曲：㈠鴛鴦酧東（任劍輝、芳艷芬），㈡鄉香懺舊情（張蕙芳）。三十分，婦女生活節目。十一時，報導東南亞各地天氣情況。五分，社團簡報，今日賽馬最後貼士。十分，時代曲點唱。三十分，倫理小說「工心計」。

商業第二台 今日下午四時：

（第二台波段：一一七〇千週，波長二百五十六公尺）。

天氣報告，武俠小說「獅鳳呆龍」。三十分，歐西流行曲。五時三十分，粵語流行曲。六時，轉播港台新聞簡報，天氣報告。五分，股市行情報導，粵語流行曲。十五分，成語故事。三十分，報導各地天氣情況，眞人眞事與英雄。七時，賣旗籌款呼籲，時代曲。十五分，少女須知。三十分，漫畫化小說「一枝花」。八時，世界流行曲。三十分，時代曲。四十五分，體育雜談。九時，天氣報告，社會小說。

明日上午播音節目

七時，早晨音樂。十五分，晨鐘暮鼓。二十分，輕音樂。三十分，英語教授。四十五分，時代曲。八時，節目預告。十五分，粵語流行曲，天氣報告。三十分，粵曲。九時，家庭食譜。十分，時代曲。四十五分，兒童故事。十時，南音。三十分，粵曲。十一時，時代曲。三十分，粵曲，完。

麗的銀台 今日下午四時：

粵曲。三十分，倫理小說「不變的心」。五時，好女兒。十五分，兒童歌曲，金價報告。三十分，國術小說「大鬧紫禁城」。六時，電話點唱。三十分，偵探小說「連環飛刀」。七時，練馬報導。十分，賽狗預測。三十分，女飛俠賓黛「魔爪」。八時，新聞報導，天氣報告，晚間節目報告。十分，賽馬預測。三十分，時代曲。四十五分，私家偵探「捉鬼記」。九時，文藝小說「風雨十八年」。三十分，錄音轉播港台每週報章文摘。四十五分，粵曲。十時，長篇趣劇「抹車仔」。三十分，宇宙奇觀「夢遊仙境」。十一時，新聞報導，天氣預測，體育消息，明日節目報告。十五分，歷代名人掌故。四十五分，時代曲。十二時，完。

明日上午播音節目

七時，清晨音樂。三十分，天氣報告，潮汐漲退報告，節目預告，時代曲。四十五分，天氣報告，繼續時代曲。八時，轉播香港電台新聞報導。十分，天氣報告，潮汐漲退報告，今日賽馬貼士。十五分，天氣預測，繼續歐西音樂。九時，天氣報告，時代曲。三十分，粵曲：㈠驚破霓裳羽衣曲，㈡二八嬌妻一歲郎，㈢駙馬氣宮主，㈣貴妃醉酒。十時三十分，時代曲。十一時，天氣報告，今日賽馬最後貼士，粵劇精選「斷腸碑」。三十分，報導東南亞各地天氣情況。

麗的金台 今日下午四時：

現代潮曲。五時三十分，社會服務，金價報告，中文電視節目報告。四十五分，西漢演義。六時，京劇。三十分，藝術歌曲。七時，潮州音樂。三十分，新聞報導，天氣報告，晚間節目報告。八時，武俠故事「奪命血盟單」。三十分，評話「七俠五義」。九時，夫妻之間。十五分，時代曲。三十分，國語廣播劇「滴血記」。十時，上海滑稽。三十分，國語戲劇化小說「少女失踪記」。十一時，新聞報導，天氣預測，體育消息，明日節目報告。十五分，潮州曲。四十五分，國樂。十二時，完播曲。

綠邨電台 今日下午四時：

（中文台波段：七三五千週，波長四百〇八公尺）。

電影歌曲。三十分，粵曲。五時，西曲點唱，天氣報告。三十分，兒童故事。四十五分，粵曲。六時，時代曲。二十分，粵曲點唱。七時，戲劇化小說。二十分，賽狗場巡禮。四十五分，馬場風光。八時，文學名著。三十分，西曲點唱，天氣報告。九時，丈夫日記。三十分，粵曲，天氣報告。十時，歌唱小說。三十分，英中會秀歌講座，明日節目預告。十一時，粵曲。三十分，奇情小說，天氣報告。十二時，完。

中文電視

預告：下午六時，節目預告。二分，兒童片。十五分，英語講座。四十五分，學以致用「基本救傷」。七時，世界新聞。十五分，電視法庭「難辭其咎」。四十五分，科學常識。八時，民歌歌劇：客家山歌「劉金妹」。九時，有口難言「有獎節目」。三十分，特選西片「汽車竊賊」，李察彈主演。十一時，最後新聞及天氣報告。五分，閉幕曲。

美股市走勢平均指數

【紐約五日美聯社電】杜鐘斯美國股市六日收市平均指數如下：

類別	開市	最高	最低	收市	前市比較
三十種工業	九三三·三二	九三八·一二	九二八·〇二	九三三·五二	升一·三〇
二十種鐵路股	二一四·三〇	二一五·五七	二一二·二五	二一三·五四	跌〇·六四
十五種公用事業	一六二·四二	一六三·一三	一六一·五九	一六二·一一	跌〇·〇三
六十五種綜合股類	三三三·二四	三三五·一二	三三一·三一	三三三·〇八	不變

工商晚報 馬經

明日賽馬秩序八場 配搭變動特大 大局益形複雜

賽程由第三六七八班馬担任 均屬遺材賽可靠性當打折扣

六四——六五年度最後一次賽馬，本週末角逐首天秩序，共賽八場，由二時開始，完塲時仍可見陽光隨處也。

賽程分由第三、六、七、八班担任，均屬遺材賽，遺材份子，可靠性定打折扣，且大局形勢，明朗者亦不多，預期今番戰果，有可能是冷熱互見之局，苟賽時塲地有大變化，則更複雜，季末投注，風險較多，熱門客宜知趨避爲好。

騎師荒未消除，配搭頻更換，頗駭人耳目，郭、梅爭冠軍，已屆短兵相接，此兩大師傅坐騎，必成捧塲對象，熱門客宜多在此兩位大師傅坐騎動腦筋，會有收穫。

茲將各機會，分評如下：

論馬 文·五

場面突然轉冷落 契爺近課最活躍

第一場（當日孖寶第一關） 第八班：六化郎四十碼。

馬號	馬名	負磅	騎師	檔位	馬房
①	女健兒	一四八	衛林士		亮
②	小東西	一四九	陳毓麟	2	史
③	仙桃	一四六	林國强	3	殿
④	雅韻	一三六		5	米
⑤	蜜露仙	一五〇			張
⑥	櫻花小姐	一四九			羅
⑦	再來一次	一四二	梅道登	4	吳
⑧	契爺	一四一	邱達禧	1	貝
⑨	都是佳	一三五			托

△都是佳質非庸劣，獨健康不十分正常，致淪落到出局邊緣，仍難自拔，連番避戰，而磨練則未輟，無非養精蓄銳，以求一逞，近課所見，狀態不弱，可言戰了。

今番負磅最輕，如再不濟，必致降入第九班而萬劫不復，此駒是大馬主梅質尼以巨價投得，老托必不甘隨便捨棄，路程雖非理想，但對手皆屬平凡之輩，應有可爲，有値博賠律，可以跟風。（最後決定不出）。

△再來一次近況不弱，備戰過程，尤是認眞，郭棣池捨棄而用梅道登，威力絕無減弱，對手實力平平，應有可爲之處，三甲少不了它。

△契爺見起，近課頗活躍，當有進步，此駒潛質，是否如所傳之高超，我有懷疑，從過往表現評價，勁度太弱，似是低班馬，將來亦難大成，不過近況當起，對手皆屬久未出頭者，水門水塲合，尚可派用塲，遇冷可敵。

△小東西頹勢已成，近雖稍甦，亦難復舊時水準，但回配郭師，使人不能輕視，軟地可敵，快地至多一倍。

△仙桃力短，雅韻久休，櫻花小姐及女健兒近況平平，均難寄予過大期望。

愛琴海此程最宜 惠安可以亂天下

第二場（當日孖寶第二關） 第七班：一哩。

馬號	馬名	負磅	騎師	檔位	馬房
①	愛琴海	一四一	邱達禧	1	史
②	神童	一四八	林國强	7	蘇
③	萬里駒	一四〇			托
④	快樂勇士	一四七			皮
⑤	所羅門王	一四四	郭子猷	10	亮
⑥	匯那	一四九	陳浩祥	5	張
⑦	馬來之寶	一四七	蘇國仁	4	史
⑧	惠安	一四五	梅道登	9	朱
⑨	小蝦	一三七	告魯士	8	貝
⑩	奔馳	一四三	彭利來	6	蘇
⑪	超霸	一五二	衛林士	2	羅
⑫	吳辰	一四四	陳杰	3	朱

△萬里駒不出，快樂勇士亦有不出訊。

△愛琴海前次僅敗于神童，初露頭色，上賽因有意外而無表現，未足爲據，此駒底質，雖無顯異處，但處第七班，則大有迴旋之地，一里是最理想路程，遺材對手多弱，應思蠍蓄了，坐位可贏。

△神童上賽表現不佳，仍有盛時八九成水準，處第七班，已足制勝，不過，馬老難保持，今番水準，能否一如上次，頗有致慮，論正當機會，將在前駒之下。

△惠安有點陰陽怪氣，非任何配搭所能勝任愉快者，近況相當勇，梅道登捨超霸而就此，當有所圖，亂天下者，非此莫屬。

△所羅門王回聘初師，當有威力，但曾經壞過之馬，水準必打折扣，雖得初師臂助，恐亦爭位耳。匯那，馬來之寶及超霸，近況俱穩，苟得地利，可作冷敵。

投注研究

今期的當日孖寶 似複雜而實單純

董平

今期的當日孖寶，兩關俱由低班馬担任，兩場馬俱似無並一匹有可靠之實力而足取勝者，但細心研究之下，我祗稀塲提出兩匹。

第一關，第八班馬賽六化郎四十碼，已操得好的，實際上祗得再來一次一匹可靠。此駒有勝短途成績，再上次無準備，出一哩亦跑第四，今次認眞準備了，而配梅道登，不愁不拚，論實力，則上季能做出一分十八秒三，負於頭馬不過一馬位，有此速度，同塲馬已難有敵手。

唯一有威脅者，是最近兩課早操皆見好之契爺而已。此駒積弱，長期披，至最近始有起色，毛色肌肉俱轉好及長得稍豐滿，狀態有進，在如此低班，便有力可爭。不過初有起色，仍恐難鬥得過再來一次，故機會亦稍遜。

第二關，第七班賽一哩。驟看起來，亦似乎有好幾匹馬有機會。其實，一哩路程，最宜的愛琴海仍勇，牠在週年賽出一哩，以一馬頸敗於神童後，今次始再遇一哩路程，必拚，遇有一分四十四秒以內速度，已可夠贏。

對牠有威脅的是神童，此駒上次漏閘，而仍得第二，表現甚好，可見仍有實力，在此班勝途。此駒早年長留第五班，實在不止値第五班馬，故歷勝三未拚傷，即有可勝之道。但未盡退化，近況復勇，今雖稍老，後勤者，甚可靠，後復課，見比前更好，不弱於愛琴海，唯一缺點是防，再漏閘耳，一哩非最佳路程，倘又漏閘，則將敗於愛琴海。

今期兩關孖寶，已有很高機會，倘祗選再來一次及契爺，第二關取愛琴海及神童，交叉過關，十九可獲中。

賽馬專論

連贏三角錢

·伯樂·

明日賽馬秩序八塲，共中附設有連贏位博彩者佔三塲，編排在第三、五、八塲，讓將明天的連贏位投注，三角錢辦法提供出來，和大家研究。

又一星 虎將 影城

第三塲：由第八班馬担任，路程爲六化郎又四十碼，報名馬亦僅得九匹，塲面未見熱鬧，何況，低班馬匹演出難靠，非理想投注對象。

郭子猷早期曾分別試虎將與影城，週三前還未定取捨，至昨日影城才由衛林士過檔，因此，郭子猷昨日即決定取虎將而棄影城了。此兩駒中堅份子，論實力，本在不相伯仲間。虎將前次出賽一里，前六化地放出一分二十二秒三，但入直路後，即潰不成軍。如果前賽不是驀放的話，則並非樂觀了，因爲牠當時放出的六化郎是二十七秒一，二十七秒二，十八秒，顯見係後勁不繼，而今次還比前賽多負五磅呢？不過，在此對手平凡環境中，仍不爲此賽的重心馬。至於郭子猷的剩餘物資影城，因爲牠在週年大賽同程演出，憑後上壓倒又一星而敗於廿露，當時實力亦在一分十九秒以後，因此，我們亦能過份輕視牠的。

又一星雖曾係影城之手下敗將，但近課頗有進步，別忘記牠在季初此程敗於喜力加之一役，實有一分十八秒左右實力，今回雖較賽加重六磅，但馬有進步，祗要演出有水準，當可以於前兩駒有重大威脅。因此，此賽連贏三角錢，還是選：又一星、虎將及影城。

醒目 愛美神 大力

第五塲：由第三班馬担任，路程一里。金榜、珍意、安全第一及識途老馬不出。

以過去賽績而論，愛美神與醒目均係比較突出者，因爲大家都有一分四十二秒上下實力，今番一對冤家再度碰頭，但此次愛美神雖過去是醒目手下敗將，但此次愛美神比較前次相遇時減輕一磅，故形勢更見拉得緊湊，不過，幕後人志趣又如何呢？這是留待讀者們自加揣測吧，以馬論馬，此兩駒將係此賽的左右大局者。

大力前賽爆冷演出，直路上之衝刺凌厲，足見實力亦是超脫者，馬在急進中，今回雖昇班加磅作戰，仍有大作爲。因此，此賽的連贏三角錢我還是選：醒目、愛美神及大力。

士露威 老友記 成功日

第八塲：由第三班馬担任，路程爲半里一七〇碼。塲面頗有均勢。

此賽集短途好手於一堂，實力拉得十分緊湊，以過去實力來說，士露威與驃騮應係最突者，前者改配上郭子猷，當然係如虎添翼，後者雖近況有起，但久沉難靠，何況，在執筆時還未見有騎者過檔，而此駒又對歡爛路有不合者，因此，這兩匹此程成績之突出者，暫時應選士露威。

老友記亦有此程佳績支持，今回亦係加强配搭，對前駒當很有大威脅，成功日有非常進步，牠好地一五〇磅有五十八秒另成績，今番僅負一四一應戰，在馬有進步中，而塲地有利的話，亦有爭霸實力。因此，此賽的連贏三角錢，我還是選：士露威、老友記及成功日。

六五—六六年度賽馬 決十月九日開始

全馬季分十二次共賽馬二十三天 秋季大馬票在十一月十三日開彩

一九六五至六六年度賽馬季日期，昨由馬會擬定公佈。比賽仍定爲廿三天，與本季相同，但次數則分排爲十二次，賽馬季定十月九日開鑼，以迄明年五月十四日煞科。

革命性之改變是週年大賽，近年來均定在週末、週三、週末八天之內，連賽三日，使人馬皆大感疲乏之。但下年度之週年賽馬，則改爲三個週末舉行，此一更易，對人馬皆有裨益，使不致過於勞頓，明年之週年大賽排作第八次賽，由二月十九日以迄三月五日止。

第一次賽馬分排三天，定在十月九日、十六日及十八日舉行，十八日星期一爲公衆假期。譚業成被罰停賽至十月十七日，換言之，第一次賽馬第三天，他即可上陣了。

全季賽馬廿三天，屬於星期一舉行者共有三天，其餘二十天俱定在星期六舉行。十月份及四月份均有四天比賽，十一月、一月、二月、三月，均賽三天，十二月賽兩天，五月賽一天。

三次大馬票開彩日期如下：秋季大馬票十一月十三日，春季大馬票三月五日，夏季大馬票五月十四日。茲將下年度全季賽馬日期列後：

第一次賽馬三天，（九月廿九日止截報名）。
首天 十月九日 星期六
次天 十月十六日 星期六
尾天 十月十八日 星期一

第二次賽馬一天（十月廿日止截報名）
首天 十月卅日 星期六

第三次賽馬兩天（十一月三日止截報名）
首天 十一月十三日 星期六（秋季大馬票開彩）
次天 十一月十五日 星期一

第四次賽馬兩天，（十一月十七日止截報名）。
首天 十一月廿七日 星期六
次天 十二月四日 星期六

第五次賽馬一天（十二月八日止截報名）
十二月十八日 星期六

一九六六年

第六次賽馬兩天（十二月廿一日止截報名）。
首天 一月一日 星期六
次天 一月八日 星期六

第七次賽馬兩天（一月十二日止截報名）。
首天 一月廿九日 星期六
次天 二月五日 星期六

第八次賽馬三天（週年大賽）（二月九日止截報名）。
首天 二月十九日 星期六
次天 二月廿六日 星期六
尾天 三月五日 星期六
（春季大馬票開彩）

第九次賽馬兩天，（三月九日止截報名）。
首天 三月十九日 星期六
次天 三月廿六日 星期六

第十次賽馬兩天（復活節賽馬）（三月三十日止截報名）。
首天 四月九日 星期六
次天 四月十一日 星期一

第十一次賽馬兩天（四月十三日止截報名）。
首天 四月廿三日 星期六
次天 四月卅日 星期六

第十二次賽馬一天（五月四日止截報名）。
五月十四日 星期六
（夏季大馬票開彩）

中圈動態

△在現役練馬師中，托麥考夫乃屬較老資格之一位，彼早於戰前已任名獸醫烈地之助手，故熟得其秘。故其麾下練馬方法，迥與衆殊。而其飼料功夫，更覺特好。所以其所練之馬匹，多覺强壯而耐永者，蓋彼雅不願過於急也。老托往昔性情，略有偏僻，故鮮能與騎師緊合作無間者，惟近年已漸告改善。即與麾中下屬相處，亦鮮疾言厲色者。而且苟有酹金收入，亦多惠諸其下屬焉。老托以並無所出之故，視蓄自較一般同儕爲多，早於練馬師譚馬士辭職隱居澳洲之時，已有意隨其後擇澳洲爲其他日之隱居園地。不料花甲光陰，忽忽在港又服職十餘年。老托於厭倦戎馬生活之餘，本擬於賽季結束後，解甲歸田，巨耐馬會當局惜材孔股，雅不願老托遽然辭去，幾經挽留之下，老托已允遲遲其行。故來屆馬季再度開鑼之時，老托將仍爲一般馬主効勞，重操練馬生涯也。

托麥考夫仍留任 紅牌新秀明登場

冷門客

何國英今次登場

△馬會對於培植新人，歷年均有顯著成績，惜此輩新人多由沙田、粉嶺或深山村等地訓練出來，再經馬會考選之後，再行編班訓練者。似此未免微覺美中不足，若以馬會之財力物力計，理宜直接創辦騎校，有如美國聖安妮馬塲之所設者，庶使有志習騎之青年，可以免費受訓，則將來成就，當比現有爲佳也。查本次兩天紅牌賽中，將有一新人露面，由於此君乃屬大馬主何文法之哲嗣，故將來出賽之機會必多。何況蘇院麥有馬匹數十頭，擬適就之有如反掌。最近已見其過檔於「寶山」及「光亮」兩駒，騎姿尚算不俗，倘假之以時日，相信亦會成爲圈中之一名紅員也。

騎師有材難之嘆

△由於騎師人材已不若昔年之鼎盛，更因唐宗澔、施露華、譚業成、洪燮康等之相繼被罰，梁錦垣、趙仕端等之先後墮馬受傷。蔡克文、及王劍影等又暫不在綠茵塲中角逐。而莫顯均又因配搭演出未如理想，雅不願再度辜負馬迷一番盛意，遂告提前歇暑，即在晨操中亦不見其露面，本來是次仍有「金將」「西施」及「美光」等邀其出策者，亦早已在圈中懇辭使有關另聘高明，似此情形，圈中騎馬人材，大爲減少，尚幸賽馬季節已開近荼薇，賽事祗餘兩天便告歇暑。來屆十月復賽，許多被罰暫停比賽之騎師當能重現身手，而在訓練中之新秀，亦會陸續登塲，屆時當不會如現在之鬧騎師荒也。

看郭梅機會孰强

△郭子猷及梅道登兩人，去屆並列騎師首席。本屆開賽以來，梅道登一枝獨秀，所獲頭馬次數，簡直領先，衆均誤爲冠軍騎師一席，非梅老道莫屬。不料老梅於本年四月三日策「好盈利」比賽犯規，頓遭停賽三天之處罰，遂使郭子猷迎頭趕上，至今各以贏出頭馬二十一次之成績，並列前茅。今季尚餘賽馬兩天，除去其中兩塲爲紅牌賽外，所係十塲賽事，郭、梅兩人已分頭物色佳配，力求問鼎中原。茲將兩天來郭、梅之贏馬機會專爲分析，庶幾冠軍騎師一席，略見曙光矣。

查第一天第一塲，郭有「小東西」，而梅有「再來一次」，看來梅之機會較高。第二塲：郭有「快樂勇士」，而梅有「惠安」上陣，及「所羅門王」可選，論理郭之機會可以看高一綫。第三塲郭有「虎將」，而梅策「金必多」，則郭又可佔先一籌。第六塲梅有「意得」而郭有「必達」，可稱一時瑜亮。第七塲梅有「好穩」，而郭有「及時」，但郭氏會較高。前者有降班之利，後者狀態年老，後者初復路長，然仍以老梅機會較爲看好。至第八塲則郭有「士露威」，而梅有「老友記」。「士露威」有五十七秒三走第一之紀錄，而老友記則有五十七秒一僅以乘半負於第一班馬「金鹿」之紀錄，此塲角逐，論馬及負磅關係，當以「士露威」爲較佳，論衝刺則以「老友記」爲較好。此塲是棋逢敵手，將遇良材，非拚殺至驚算機前，實難判得高下也。總之明天機會，以郭子猷較梅道登爲客佳。但賽馬常有意外之成敗，明天賽後，下週機會再行分析如何。

位置纜

第一塲 愛琴海 邱達禧
第二塲 又一星 告魯士
第四塲 美輝 彭利來
第五塲 愛美神 岑澈常
第七塲 好穩 梅道登
第八塲 士露威 郭子猷

虎將步大而速 敲冷留意羅馬

第三場（附設連贏位博彩） 第八班：六化郎四十碼。

馬號	馬名	負磅	騎師	檔位	馬房
①	又一星	一四二	告魯士	3	米
②	金必多	一四六	梅道登	4	吳
③	勇士	一三六			羅
④	好世界	一四六	陳毓麟	1	殿
⑤	此理亞公爵	一四七	陳浩祥	5	紅
⑥	影城	一四八	衛林士	8	亮
⑦	夜遊神	一四八	鄭棣池	6	托
⑧	羅馬	一四〇	林國强	2	米
⑨	虎將	一五二	郭子猷	7	張

△勇士有不出訊。

△虎將步大，前速相當了得，但力短，翻步亦慢，祇宜放而不能鬥，如無改進，成就必不會高，上次鬥一具，窮放六化郎、强如威能，亦難跟貼，具見前速够利，處第八班跑短途，應有可爲之處，賽後雖無大敵進，力度仍短，但面對遺材份子，路程又是較合的六化郎，大可以放爲戰術取勝，時勢做英雄，出頭有望了，有値博賠律，可以捧塲。

△又一星與羅馬，勇而質庸，是標準低班馬，但在目前對手中，此兩駒仍有足取，又一星三甲頗穩，敲冷宜取羅馬。

△影城是郭師棄騎，恐難爲力，金必多亦無多大起色，好世界操練亦不過如是，此理亞公爵久頓，夜遊神未見積起，此數駒均難大成，較可取者是影城，但亦僅宜作配腳。

穿雲箭

第四場 美輝 彭利來
第七場 好穩 梅道登
第八場 士露威 郭子猷

美輝人强馬壯 朱飈雙龍出海

第四場 第六班：半哩一七〇碼（紅牌生賽）

馬號	馬名	負磅	騎師	檔位	馬房
①	太陽神	一四三	李家强	1	史
②	寶山	一四六	何國英	7	蘇
③	成豐	一四五	蔡重源	2	朱
④	高士美	一三九	陳福仁	10	托
⑤	美輝	一五〇	彭利來	4	羅
⑥	自由神	一四七	黃萊	6	米
⑦	樂山	一四二	呂威	3	托
⑧	再包	一四八	洪汝舫	5	托
⑨	鐵寶郎	一四七	斯勿斯	8	皮
⑩	紋外香	一四一	陳仕高	9	朱

△全體上陣，應有得鬥。

△美輝有甚佳的半里速度，理想路程，應屬五化郎，但奇怪的是出賽至今，今番臨陣，竟從未跑過五化郎，顯是幕後人估計過高，不甘向短途發展，經連番戰後，似乎服氣了，今次捨一里而就五化郎，又聘用紅牌大阿哥彭利來，急於求勝，昭然若揭，彭利來在大師傅塲合亦也文也武，今對着一般新秀，大可放任馳騁，又記一功。

△朱飈雙龍出海，成豐與紋外香，均有躍躍欲試之勢，尤以紋外香面臨退役，今次是最後一戰，馬主李家夫人近課親力親爲，催起甚急，從近課評價，確較上次進一步，雖屬超齡老馬，仍足與美輝相當威脅。成豐亦進步，近況亦佳，外避陋習似已改善，但今番對手太强，既有美輝，又有朱飈侶紋外香之積極，連鬪兩關，相信不易，但如爭位，則有餘裕。

△鐵寶郎稍起而覺未足，反爲太陽神相當活躍，提防一聲不响爆出來，遇冷可敵。

醒目勇態保持 大力質新當起

第五場 第三班：一哩。 改「科加士」

馬號	馬名	負磅	騎師	檔位	馬房
①	愛美神	一四三	岑澈常	2	米
②	海上霸王	一四三			吳
③	大力	一五二	衛林士	5	紅
④	醒目	一四三	鄭棣池	3	托
⑤	飛擒	一四五	陳毓麟	4	趙
⑥	金榜	一四七			史
⑦	珍意	一四六			貝
⑧	安全第一	一四八			張
⑨	星洲	一五一	邱達禧	1	托
⑩	識途老馬	一四〇			貝

金榜、珍意、安全第一及識途老馬，均有不出訊。

△醒目勇態保持，近課之活躍，不讓拚敗於紅寶時，它軀幹細小，重磅不利，今已減到適合的磅頭，更易爲力，對手雖不乏有實力者，仍以此駒較穩健，坐位求勝，應做到有餘。

△愛美神與醒目是歡喜冤家，前次同敗於紅寶諾下，但當時負頂磅，今已減輕十一磅，對它的放高戰術，相當有利，上次避戰不出，有意留爭此賽，但人算不如天算，湯厲謹竟被判罰停賽，原定計劃，不無打擊，近課所見，便有反覆之嫌，是否巧合，抑不甘肥水流向別人田，恕難參詳透，照計配岑澈常，更利於此駒的放高本領，苟立意求勝，可與前駒分庭抗禮。

△大力勝後更勇，再進一步，上次贏半注視臨塲勁態，可以跟風。日餅似乎已相當吃力，升班加磅當吃虧，但當起之銳，可以看高多少，亂天下者，非彼莫屬。

△飛擒見勇，但升班後表現太劣，未敢看好，反爲老馬海上霸王，勇況躍起，隨便苟得地利，有推翻一切之可能。

好時光超班材 再見勇況又起

第六場 第七班：半哩一七〇碼。

馬號	馬名	負磅	騎師	檔位	馬房
①	再見	一四三	彭利來	6	羅
②	牙擒	一五〇	陳毓麟	13	朱
③	飛海	一四一			張
④	信得	一四七	林國强	3	史
⑤	鴻運	一四五	陳仕高	9	吳
⑥	好時光	一五〇			托
⑦	良辰	一四〇	岑澈常	11	朱
⑧	好快	一四三	林國樑	10	張
⑨	意得	一四〇	梅道登	5	殿
⑩	靈芝草	一四八	鄭棣池	8	托
⑪	生神仙	一四二	衛林士	1	貝
⑫	必達	一五二	郭子猷	2	蘇
⑬	威望	一三六	蘇國仁	12	殿
⑭	陽明山	一四〇	邱達禧	4	貝
⑮	的確勁	一四七	陳浩祥	7	朱
⑯	凱旋	一四六			羅

凱旋不出，飛奔出否未定。

△好時光上次突如其來，表現極佳，有非過着超班馬妙蹄，早已爆大冷。此駒有極佳脚法，早知非池中物，但健康有弱點，遲遲不起力，上次亦不過稍有起色而已，賽後復課，仍見正常，但本週突然未見露臉，原因不明，是否有反覆，抑少操一課，要看過今早的試跑才能斷，總之，不出則已，出則盯緊。

△再見已起，勇況已彷彿敗于南岸時，但此駒前速並不突出，後勁雖有，爭五化郎便覺吃虧，此賽放頭快馬尤多，恐有後上不及之虞，但如前駒避戰，仍有可爲之處，郭子猷之必達亦有同感。

△梅道登捨朱飈兩駒而取意得，大有道理，朱飈兩駒已老，相信不易贏，而意得近況大勇，前速够利，後勁雖平平，但爭五化郎可望放到，好時光如避戰，輪得到了，即使好時光出，仍可作冷敵。塲地如化，靈芝草有效應。

心上人可復前失 好穩初配梅道登

第七場 第六班：一哩。

馬號	馬名	負磅	騎師	檔位	馬房
①	雅爵	一四二	彭利來	2	趙
②	錦繡	一四四	陳毓麟	1	吳
③	巨人	一四五	告魯士	7	史
④	金雀	一四二			朱
⑤	好穩	一四七	梅道登	5	趙
⑥	夏文妮	一五〇	陳浩祥	8	亮
⑦	及時	一四九			張
⑧	幼童	一四六	邱達禧	3	貝
⑨	心上人	一四五	衛林士	4	貝
⑩	特美驛	一四四	蘇國仁	6	朱

△全體上陣。

△心上人雖無過人之質，但近況躍起，且在遺材份子裡，可以够贏，上次初起，且敗在强中手，不足爲辱，今見續進，對手已無超級份子在，可望收諸桑榆了，穩位望贏。

△好穩上次表現雖劣，但得降班之利，且逢遺材份子，易爲力了，此駒潛質，似稍遜于心上人，獨嫌狀態欠穩，故表現上時有反覆，今番聘用梅道登，恐大師傅的工夫，應有較佳表現，可予前駒嚴重威脅。

△錦繡少見有今次的積極催騎，戰意之濃，不言而喻，此駒體弱，本不耐操，能受操，當知其近況必不弱，年齡雖老，但班底較高，且對手均是平凡之輩，應有可爲之處，亂天下者，非彼莫屬，苟逢歉路，機會尤高。

△及時反覆，夏文妮配弱，祇宜冷敵。

士露威人强馬壯 老友記態勇配强

第八場（附設連贏位博彩） 第三班：半哩一七〇碼。

馬號	馬名	負磅	騎師	檔位	馬房
①	福將	一三八	陳仕高	5	張
②	鬥牛勇士	一四五	彭利來	7	蘇
③	山茶花	一四四	陳毓麟	2	張
④	老友記	一五〇	梅道登	4	殿
⑤	幸運號碼	一四〇	蘇國仁	9	殿
⑥	純利	一四六	岑澈常	3	羅
⑦	士露威	一四三	郭子猷	1	米
⑧	成功日	一四一	鄭棣池	6	紅
⑨	驊騮	一三八	林國强	8	蘇

全體上陣，頗有均勢。

△士露威狀態不穩定，是其畢生之玷，如論潛質，雖開第三班馬，未可與其相提並論者，它是硬身馬，多磨始利，經連番出戰，勇況漸趨起，郭子猷適逢其會接手後，勇況日進，與上兩次不可同日語，此程更屬首本，名師助戰，寅望甚濃。

△老友記自爆冷後，養精蓄銳至今，勇況當可持續，且加配道人，更應看高一綫，不過，論質仍有不逮前駒處，論正常機會，應在前駒之下。

△成功日質猶未盡，本可與前兩駒分庭抗禮，但此駒似未能鬥，前段放不出，則難有成，今面對兩匹前極銳的好手，放出機會不大，則其成就已不預計了，雖有機會，祇可視爲冷門。

△鬥牛勇士及幸運號碼近況皆不弱，地不够鬥，苟逢歉路，可作冷敵。驊騮已起，快地有小作爲。

工商晚報 文王貼士

（註：本貼士如非在「當日孖寶」或「連贏位」之塲合，多數僅列舉一正選及一副選而已。至其中列舉一正選，兩副選者，可作「連贏位」選擇。）

（第一塲） 正選：再來一次（梅道登） 副選：契爺（邱達禧） 副選：小東西（衛林士）

（第二塲） 正選：愛琴海（邱達禧） 副選：惠安（梅道登） 副選：神童（林國强）

（第三塲） 正選：又一星（告魯士） 副選：虎將（郭子猷） 副選：羅馬（岑澈常）

（第四塲） 正選：美輝（彭利來） 副選：太陽神（李家强）

（第五塲） 正選：醒目（鄭棣池） 副選：愛美神（岑澈常） 副選：大力（衛林士）

（第六塲） 正選：意得（梅道登） 副選：必達（郭子猷）

（第七塲） 正選：好穩（梅道登） 副選：心上人（衛林士）

（第八塲） 正選：士露威（郭子猷） 副選：老友記（梅道登） 副選：驊騮（林國强）

圖片說明 第七班馬今次有一項半里一七零碼賽程，排在第六塲舉行，此班馬在前賽亦曾跑過同樣路程，今回不少馬匹參加角逐，你看看上圖何駒值得你選擇。（名苑攝）

晨操快訊

虎將日見瘦 醒目仍醒目

五月七日 星期五

羅倫及郭子猷，今早同見倦勤，未見試馬，羅倫抱恙，明天大致小休，其座騎已有別人過檔，郭師不過受微傷，諒必照常上陣。今早過檔者有信得及神童林國强，是必威衛林士，邁轄陳浩祥。

△邱達禧試愛琴海，輕馳半里，沿途扣緊，順滑放回，腳頭輕快悅目，近況猶佳，今番機會，頗覺突出。

△蔡克文自試虎將，輕馳半里，大步從容，但始終欠勁，體形消瘦，狀態無甚進展，不過同塲對手太弱，仍有可爲耳。

△細鷄過檔神童，由鳳調兩陪跑半里，神童佔欄，落山時便見領出，一路領前轉入直路，細鷄力催而上，反應不弱，近況仍算好，塲地苟無變化，可以再爭。

△老友記由梅道登疾馳半里，勢甚銳，道人雖扣韁，去勢依然甚勁，矯健勝前，明天末塲，將與郭師打對檯戲，得失關乎皇座，定必盡力以赴，可期有好演出。

△助手試再見，疾馳半里，返過直路，稍鬆而上，衝刺强勁悅目，矯健非常，近況進步，應無疑問，但羅倫明日勢必倦勤，到時由何人出戰，關係甚大，苟有好配，値得釘緊。

△鄭棣池試醒目，疾馳半里，過直路一段，矯健悅目，鋒芒顯露，今番勇況，與敗於紅寶時相差無幾，可望出頭了。

△陳浩祥試夏文妮，輕馳半里，頭甚勁，過直路一段尤佳，勇況續，應無疑問，明天機會，定不讓人。

△彭利來試美輝，輕馳半里，留得甚緊，從容放回，雖慢而有勢，塲地無變化，可打開勝利之門了。

好之契爺而已。此駒積弱，長期疲，至最近始有起色，毛色肌肉俱轉好及長得稍豐滿，狀態有進，在如此低班，便有力可爭。不過初有起色，仍恐難門得過

今期兩關狂寶，倘祇選再來一次，爽愛琴海，已有很高機會，倘第一關取再來一次及契爺第二關取愛琴海及神童，交叉過關，十九可獲中。

郭子猷早期曾分別試虎將與影城，在週三前還未定取捨，至昨日影城才由術林士過磅，因此，郭子猷昨日即決定取

甘露，當時實力亦在一分十九秒以後，因此，我們亦能過份輕視牠的。又一星雖曾係影城之手下敗將，但近

讀者們自加揣測吧，以馬論馬，此兩駒將保此賽的左右大局者。大力前賽爆冷演出，直路上之衝刺凌

馬有進步中，而塌地有利的話，亦有爭奪實力。因此，此賽的連贏三角鉈，我選是選：士露威、老友記及成功日。

有三天，其餘二十天俱定在星期六舉行。十月份及四月份均有四天比賽，十一月、一月、二月、三月、均賽三天，十二月賽

首天 十一月廿七日 星期六

次天 十二月四日 星期六

八日止截報名

第十二天賽馬一天（十二

第十三天賽馬一天（五月四日止截報名） 五月十四日 星期六

利之門了

她與積林蒙合演幽默喜劇

義大利的性感新星

維爾娜李茜訪問記

·炎如·

義大利性感新星維爾娜李茜

活像國際外交家在一個折衝俎樽的場合那般，我最近會見了世界上最美麗的婦人，也得使用通譯。但是竟然能夠把義大利大肉彈——維爾娜李茜的真面目介紹出來，沒有走樣。

維爾娜李茜看來約摸是二十五歲，「我根據她結婚時的年齡是二十三歲，再把她的兒子現在剛好是兩歲的年紀加上，推測出來。」當我抵達攝政酒店的頂樓，她住的套房，頗覺鬧市的喧嘩，着實減少了許多。從那裡俯瞰公園大街，車水馬龍，十分繁華，她赤光了雙脚，斜蔴沙發椅子上，完全像我們在自己住處所希望的那樣隨便。當時她穿的是一件白色印有黑花，綢質的長得像睡衣般的便服，腰間繫着一條淺綠色的帶子。她有一頭白金色的頭髮。還有，她用的化粧品顏色，是近於太陽炙焦了的艷色，這種顏色強調出那雙海藍色的眼睛，另外還襯托出她用的唇膏，淺淡得近乎白色。她對我說，眼肚的黑影，就是睡眠不足的證明。前一天晚上，她給一班朋友，類如法蘭仙納杜拉，霍林蒙，巴利高華德與及其他知名之士，為了慶祝她的第一部在美國拍成的電影片子，「如何謀害你的妻子」（片名暫譯）的首次獻映，而在埃爾摩洛哥舉行了一個大酒會，她和賓客們舉杯慶祝，你來我往，筵無虛夕，因此感到疲乏不堪。」

維爾娜早在有人邀請她到美拍片之前，她在義大利和法國已拍了廿八部片子。

其後，美國的劇作家佐治阿適爾洛德，有一次在法國出品的一部電影片「伊娃」中，看見維爾娜，立即打聽，原來她那時正在巴黎跟阿蘭狄龍拍製一部尚未放映的片子，該片名叫「黑鬱金香」，於是他馬上往會見她，將他原劇作「如何謀害你的妻子」，請她試相。維爾娜雖然從未演過喜劇，可是試演的鏡頭，却顯出甚有可觀。那位跟阿適爾洛德做夥伴的積林蒙和「如」一片的大導演李察昆曾說道：「談論會否看過「如」片的人，比較問起有沒有看過我們片子的人，還要多些。」

適合於拍彩色片的維爾娜，告訴我關於她在好萊塢半年的情形，她說很喜愛好萊塢，「那裡的比華利山，美麗極了！」她說的英語並不壞，可見她曾用過功。祇是後來又拋荒了，她時而屈折手指，時而按太陽穴，在對答不如意時，她又轉動她的眼睛，朝望天空，其後便叫她的傳譯瑪莉亞進來。維爾娜對英語的程度，是能說的，比能聽的多，言語的窒礙是她拍第一部美國電影片的最大的阻礙。「我不能向製片人員解釋我的意見——我在片子中，許多時候是用手勢來示意。」

在我們開始談話的時候，電話響個不停，許多人都要求來會見她，菓籃和鮮花堆滿了她的房間，但送禮的還源源不絕而來。信件從門縫中，不多時便塞進了一大堆。

維爾娜說話時，偶然伸出手臂，向空中揮動。她手指上帶着的那枚平方型的鑽戒，發出閃耀人眼的光輝力，她看見我注視她的手勢，對我說道：「還是我生辰那天，我丈夫送給我的禮物」，歇了一會，我們又談到她飾演的片中人史葛貝奧的脾氣，還有的是嫉忌和粗暴的品質。「阿」，維爾娜說道：「可是你得記着，在我的片子中，我並沒有謀害我的丈夫。而他却是個兒殘的傢伙」。那是真的，史葛貝奧果然那個樣子。但維爾娜李茜，却具有一種愉快的小孩子的可愛氣質，她是那麼熱烈而友好，以她經常使用的詞彙來說，那便是「很美」。「我是很美，我自然也希望人們都是很美的哪」！

維爾娜是個體育家型的女人，她自己會駕駛飛機，打網球，騎馬甚至參加足球會；她在亞德里亞海南岸的安康那地方出世。如今，和她的工業家建築家的丈夫法郎哥柏西住在羅馬。維爾娜說到她的丈夫說：「他是個又高又大而又聰明的人。他也跟所有的丈夫一般，不大情願妻室外出，而希望她們能留在家中。但是因為他深知道，我的工作，對我是如何之重要，所以才沒有勉強我。（柏西先生見他的太太穿了一件比基尼三點式的泳衣，在她的第一部美國拍的片子中出現時，十分生氣，但後來想到為了藝術的緣故，才慢慢地平息了。」

稍後我再問她喜歡些什麼，她微笑答道：「我知道，但是例有的詢問，但老實說來，我最喜歡的是留在家裡，跟我的孩子玩耍」。接着她告訴我，她第一次訪美時，她給她的兒子柯拉杜買了一具高價的機械馬兒玩具，「我把這個玩具帶回羅馬，顯然孩子還年幼，不懂得玩耍，但我丈夫和朋友却都高興到不得了。」

千萬富翁

·夏綠蒂·

老楊是一個千萬富翁，由於小的時候，家裡面很窮，因此他沒有機會唸書，到目前為止，他連自己的名字都不會寫，可是，有的時候，他又不能不在支票上，或者買賣的合約上簽字，雖經過多方面學習，但因為他的手已經硬了，無法寫得出那個複什的楊字，於是他的軍師說：「這樣吧，你以後簽名時，祇要仿照英文字X字那樣，胡亂的簽這麼一個字算了。」所以從那一天開始，老楊不論是做甚麼事情，他都是這樣簽上一個X字。

這一天，老楊從外埠到了香港，照例住到他平日常去住的那間酒店，當他在註册簿上，準備簽名時，忽然見到了一個美麗的女郎從外面走了進來，而且看她的樣子，她雖然漂亮，人却是一點不正經，於是他立刻過去搭訕，誰料一談就談上了。

他對那個女子說：「到我的房間去好不好？」那個女子點頭，表示同意。之後，老楊在註册簿上，先是寫了一個X字，然後在X字上，再加上一個圓圈。酒店職員見了奇怪的問道：「先生，你這是幹甚麼呢？過去你並沒有在X字之外，再加上一個圓圈啊。」「唉，你有所不知，」老楊說：「一個人做壞事，是不能不用假名字啊。」

艷問

不可當眾取笑丈夫

莎莉小姐：

恕我不會說客套話。我和丈夫是由同學相戀而結婚的，大家可說得很了解，新婚時有過一段很甜蜜的生活，但婚後兩年的今天，他對我已表現得很冷淡了。

其實，我是深愛我的丈夫的，但我是個愚直的人，不知道怎樣能使他快樂和使家庭的生活愉快一點，以下問題望有空時賜教。

一、我丈夫是個純良的人，我相信他不會厭棄我，但怎樣能使他更表現得愛我呢？

二、他的個子比較矮，有一次在朋友面前，我取笑他生得矮，沒有丈夫氣慨，回家後他却向我大發脾氣，為什麼？難道夫妻間不可以開玩笑嗎？他知道我是敬重他的。

三、他有時下班回家，口中囉囉嗦嗦說着這個不對，那個不對，可怎樣改善他，又他有時很小氣，說我連茶也不給他一杯，我反駁他我不是個工人，他却兩天都不睬我，我們之間，那一個不對呢？

C·Y上

C·Y女士：

夫妻間的愛情，深藏在心裡是不夠的，如果你只知愛護對方，而不積極地讓他知道，就會變成你現在所說的冷淡了。這樣的婚姻雖不會演成分裂，但也消減了生活的樂趣，是聰明人所不取的。

一、你說你丈夫是個純良的人，相信在他內心裡，也會像你愛他一樣地愛你，所以要他更表現得愛你，首先要你更積極地愛他，例如對他噓寒問暖，關心他工作上的困難，稱讚一下他的能力，比較注意自己的打扮等，這樣，他也會同樣地關懷你，你們的戀愛便不會成為過去。甜蜜的日子又重溫了。

二、夫妻間是可以說笑的，但在眾人面前揶揄他，你害了他的自尊，這是最不智的，難怪他會憤怒。夫妻間在私下時可以隨便一下，但在朋友們面前，則貴乎能互相尊重，古人所說夫妻應相敬如賓，最少在家人面前應當如此。

三、男人整天外出工作，總會遭遇到或多或少不如意的事，這些不如意在回家後如果不能發洩，會因積鬱而致脾氣暴躁，你說他口中囉囉嗦嗦，可能就是他要求發洩，而你和他却有隔膜所致。改善之道，你應該消除這個隔膜，詢問他工作的情況，關懷他內心的感情，可能你丈夫還是個大孩子，更需要你給他鼓勵。此外，你說丈夫很小氣，我認為你也比他好不了多少，因為他放工後倒一杯茶給他，是愛的表現，怎能和工人比較呢。夫妻間絕不宜為這些小事而傷了和氣。

莎莉謹覆

愚蠢的創子手 ·西洋漫畫選·

新鮮

她們佈下可怕的色情陷阱

憎恨男性的女人

遇有男子入彀時即下毒手

·天蕩·

上午三時半分，一輛警察巡邏車在紐約市匪徒出沒的地獄厨房地區，並在一個年青貌美的女人旁邊停下來。當時這個女人牽着一頭狼狗，在一條荒蕪黑暗街道步行。雖然這頭狼狗是兇狠的德國牧羊犬，但巡邏車的警官認為他們應勸告這個少婦勿在黑夜獨行。但這個女人不受勸告，并聲稱她自知沒有危險，而且喜歡沒有權這樣做。警方無奈，只有任由其便。

半小時後，上述巡邏車奉命到同一條街道附近調查一宗騷擾案。他們看見一個男人躺在街邊，奄奄一息，當試與這頭德國牧羊狗及牠的女主人搏鬥。當這頭狗猛咬這個男子時，這個女人不斷猛踢受害人的身體。

「他想強姦我！」她尖叫道。

這「暴徒」陷於半昏迷狀態，且因流血過多衰弱不堪，乃被送入醫院急救。他的面部、手部及手腕被咬至幾乎片片碎，腰骨折斷了，此外另有多處受傷。當他可以開口說話時，否認他曾向這女人施暴，甚至亦無這種意圖。

他說：「我只欲與她搭訕。當時我認為她可能是接客的神女。」

這女人堅持她的受害者曾試強姦她，但警方發覺這頭德國牧羊狗，曾受戰鬥訓練，並在主人指揮下可以殺人，于是他們把這女人扣留，控以傷害他人身體罪名，後為法庭判決罪名成立及判刑。

還案件僅是使警察、法官、心理學家和社會學家搖頭表示不大相信果有此事的新類型罪案中的一個例子而已。事實上在過去幾年間，許多男人曾無緣無故地遭受憎恨男性的女人所害。

現以洛杉磯的「牛女黨」為例。這個集團在外表上都是普通職業女人，其中有些頗為美艷，她們的晷行是在週末設法勾引男人，然後對他加害。她們幾個月來都能逍遙法外。她們的受害者之中，有些因為畏羞，不敢向警方報案，有些則向警局詳細陳述他們遇害的經過。

但一個受害者的遭遇，導致該黨三個女人被扣捕及被定罪。當他在洛杉磯市中心漫步時，忽有一輛汽車在他前面停下來，車上三個女人請他上車。他登車後坐在一個女人旁，這女人建議到某個地方去參加派對。這個主張聽來不錯，但當汽車停止時，另有兩個女人登車。於是這男子深感不安，請求搭車。

但汽車不獨不停，而且風馳電掣地疾駛，去到山野。受害者的反對未受理會，而且當他欲把司機制止時，四個女人合力拉着他，並他以粉拳。她們終於把他推落車的底層，騎着他鼓路。當這些女人抵達她們的目的地，她們把受害人從車上推落地下，施予毆打，踐踏及唾面，同時除光他的衣服，用繩子綁他，在廿四小時內，他不斷遭遇侮辱，毆打及施暴。直至這些女人玩厭了後，始揚長而去。

當受害人能弄開綑索時，他掙扎起身截了一輛過路汽車，直赴警署報案。他說得綁去他汽車牌號，認得其中兩個女人的芳容及僉聽到其中一個女人的姓名與工作地址。

警方掌握這些線索，便把其中三個女人拘捕，但尚有兩名女人，始終漏網，據受害人供述：「當她們把我弄到手後，經常笑口常開，好似執到黃金一樣歡喜。」這三個女人對於自己的奇行，絕無悔意，除了聲稱「我們不喜歡男人」之外，并無其他的解釋。

加州一個公路巡邏督察對該案評論：「當我調到這件奇事時，我覺得幷不出奇。基于職務關係，我對駕駛人的行動時加觀察，發覺若干年青女人，三五成羣，在公路上亂闖。這些女人不停扒頭，但決不讓人扒頭，有時瘋狂起來，簡直想用汽車撞人。當然這種女人僅屬少數，但這種事情，在過去五年或十年前，從未見到，有之亦係為男人而已。」

在芝加哥，有兩個女人作賊的士司機。她們慣用的手法是請的士往市郊，繼而其中一個女人裝作春情發動，引誘司機上當。當司機以為飛來艷福與她接吻時，她用牙痛咬司機的舌頭，而另一個女人則探囊搶刼司機的錢。

其後這兩個女人把司機痛毆一頓，取了他的車匙，揚長而去。迄今為止，她們仍然逍遙法外。

柔道學校報告近年來特別多女學生。一個柔道教授說：「我對於女學生特別嚴格。我不想學生利用柔道傷害他人。我曾聽聞有兩個女人用柔道擊傷男友。即使犯罪者并非我的學生，但我對此亦非常反感。柔道是運動，并不是武器。但所教非人，無疑授賊以槍。」

兇暴女人也許是同性戀者。在同性戀最多的地方，這女人也特別多。她們雖然憎恨男人，但喜扮男裝。每逢男人多看他們一眼，她們即生敵意。

憎恨男人的心理究竟從何而來？據心理學家解釋：「今日女人對她們在社會與性慾方面所扮演的角色，深陷煩惱之境。她們不甘願弱者，希望在社會與男人競爭，但另一方面却又希望保持溫柔爾雅女性美。在這種互相衝突情況下，許多人感到自疚及自我憎恨，但一小部份女人則把這種憎恨轉移至男人身上。」

心理學家指出最典型的男性憎恨者，並不是兇暴的女人或同性戀者，而是那些一般稱為「淫蕩」的女人。

教皇保祿三層皇冠

·文質·

紀念教皇保祿六世加冕郵票，左圖教皇戴上三層王冠，右刻教皇的御徽。

第二期的一九六四年至一九六五年紐約世界博覽會經於四月下旬開始舉行，在梵蒂岡館所展出的物品中，最受人重視的是義大利古代雕塑家米高安基羅所雕的聖母瑪利亞抱着耶穌的屍體像，這座有四百六十五年歷史的傑作，從來沒有離開過梵蒂岡，直到在前年故教皇若望二十三世特准將它移出聖彼得大教堂，運到美國展覽。

今年那座最珍貴的雲石像更得到另一種也是來自梵蒂岡的寶物相襯，祇有兩年的歷史，它是一頂用珠寶鑲嵌，用黃金和白銀製成的三層王冠，教皇保祿四世加冕時所戴。這是由米蘭市的人民送給他的。他曾在那裏做過總主教，得到大眾的敬愛。

每一個新教皇在舉行加冕大典時，都戴上一頂蜂巢形的三層王冠，每一層象徵教會的勢力，忍受和勝利。

去年十一月，教皇保祿六世於大會議舉行時，曾向各主教面前，作象徵式將它在加冕時所戴的王冠，送給世界上貧窮的人。照情形看來，這頂王冠的被出賣或是競投，並且將得到的金錢，作救濟貧人之用，但經過頗遠久時間，沒有下文。

最近那項三層王冠突然在紐約出現，據紐約樞機主教史培爾曼解釋說：這是教皇送交給他的，作為感謝美國的天主教徒對救濟世界上的窮人的慷慨。這頂王冠現在被放在紐約城的聖柏德克大教堂內，用一個大玻璃罩罩着，放在接近祭壇的地方。每天約有四千到五千人到來參觀。

那頂三層王冠的頂上是用白銀製成的，上有精緻幼細的金十字架，王冠用三條金片圍繞，鑲有鑽石，紅寶石和紫水晶，在它的邊上有用金打成的圖案花紋，也鑲有紫水晶，在王冠的尾後，配有兩條白色緞帶，繡有教皇的御徽，帶下各有金色繸子，帶子裏面用白色軟皮襯製。整頂王冠祇重三磅。

當史培爾曼樞機主教將那頂王冠帶到美國時，向海關的報稅，它值美金一萬元，但照別方面的估計，可值一萬五千元到八萬元之譜。當它在教堂裏面展出時，日間有兩個警探担任看管，在晚上被收藏在保險庫裏。在紐約城展出之後，那頂王冠將繼續運到各城去陳列，最後被永久放在美京華盛頓的無原罪教堂，這是美國的國家天主教教堂。

這是出於史塔爾曼樞機主教的主意，他認為若將那頂王冠出賣，也許祇能得到善欵一萬美元，他就不避艱難來安排在各地展出，這樣可以募得更多金錢來救濟貧民。教皇保祿六世的願望會得到更大的效果。

七情六慾

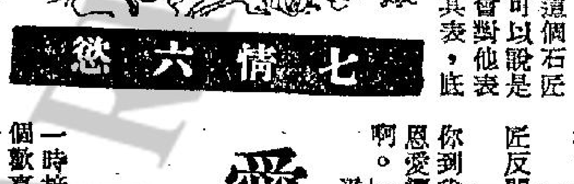

愛開玩笑的伯爵

——他的美麗的妻子，為了希望能夠與他常在一起，便想出一個絕好的妙計，禁止他愚弄別人……

·火麒麟·

從前，有一位伯爵，他天生有一副愛捉弄別人的性格，當他看到別人因為遭受愚弄，而精神痛苦時，他便在精神上，感到無比的快樂。

這一天，他看到了石匠，這個石匠在外表上倒是生得非常英俊，可以說是每一個放蕩的女子看見他，都會對他表示傾心，然而，他這個人徒具其表，底子裡却是一個愚不可及的人。

於是這位歡喜捉弄人的伯爵，便把他開玩笑的對象，落到了這個石匠的身上。他甚至於公開的與幾個朋友商量，應該怎樣去愚弄這個石匠。

伯爵夫人呢？她對於丈夫的行動，實在是感到非常不滿，另外一方面，她也是希望利用這個機會，來懲戒伯爵一下，這樣，希望他能夠多拿出一點時間來陪自己，而不再用精神去設計陷害別人。

當她這麼想時，便在這天夜晚，趁着伯爵不在家，悄然溜到那個石匠的家裡去，她對石匠說：「我的英俊的好人，我一直希望能夠與你睡在一起，但是害怕我那妒忌的丈夫會發現這個秘密。但是，現在我知道他要拉了你一起到外邊去找尋隱身石，所以，這樣一來，我們的機會便來了。」

「怎麼機會便來了呢？」愚蠢的石匠反問道。

「你想想，如果你找到了隱身石，你到我的家中來，就是我們兩人在床上恩愛纏綿，他走了進來也未必能看到你啊。」

這個石匠聽了，認為這的確是千載一時接近美人的大好機會，於是，當那個歡喜愚弄別人的伯爵，差人叫他一起去找尋隱身石時，他便興高彩烈的隨着去了。

他隨着伯爵等一行人，來到山野之中，忽然之間，他看到了一塊特別發光的石塊，於是，便拿了起來，大聲喊道：「喂：你們瞧我發現隱身石了。」

其實，伯爵在那一刻中，是分明看得出石匠手中是拿着一塊普通的石頭，壓根兒不是甚麼隱身石，但是，他為了要戲弄這個石匠，却故意裝着看不見石匠的情形說：「你找到了甚麼？你在那裡？為甚麼我會看不見你？」

「我在這裡，」石匠故意走到伯爵的附近說。

那時，伯爵仍然是裝得甚麼也看不見。於是，這個石匠，便以為是真的找到了隱身石，拔起脚來飛奔。」他跑，跑，跑，跑到了伯爵府中，到了那裡，立刻脫下衣服，登床與伯爵夫人尋歡。

他們一次又一次的歡樂着，簡直忘了人間的煩惱，可是過了沒多久之後。却聽到伯爵嘻嘻哈哈的從外面得意的走了回來，但是，當他看到石匠與他的妻子在床上胡天胡帝時，他的笑容消失，大聲罵道：「這到底是怎麼回事？」

石匠一見，以為隱身石失踪，連忙從窗口上，赤裸裸的跳了出去，伯爵夫人說：「我的丈夫，為了避免破壞你的笑話，我實在是應該隨他一起跳出去的。」伯爵聽了，啞口無言，以後再也不敢戲弄別人了。

萬·花·筒

戒烟妙法

·邵陵·

笑可以寬舒身心，博得別人的好感，有時候還可以使大事化為小事，小事化為無事的。

但是，製造笑料並非易如反掌的事，所以中外報章雜誌、書籍上印出的笑話，往往會有似曾相識的現象。（本版同文夏綠蒂女士所寫的笑話則妙不可言，不落他人集臼。）滑稽影片呢，真正說得上優秀製作的，簡直寥若晨星。從愛迪生發明活動電影以來，全球各國開拍的笑片已經不少，可惜絕大多數導演得十分庸俗，從頭到尾，一片胡鬧，觀眾雖會哈哈笑上幾聲，一出戲院可就忘了。說到影劇界的諧角，演技真正恰到好處的，在全世界也是不多，在人口眾多的我國，古往今來，竟祇有東方朔，徐文長，金聖嘆和幾年前在台灣過世的中華民國元老胡稚輝先生等幾個代表而已。

好的笑話，笑片，諧劇和諧角在在都感缺乏，幽默攝影家則少得好像鳳毛麟角。打開畫報和攝影，雜誌或者上照片展覽會場參觀參觀，十之八九難以見到幾幅叫人發出會心微笑或禁不住哈哈大笑的照片。我們中國人素來缺乏幽默感，在照片上動幽默腦筋的，則更加少而又少。

美國的攝影家中，一位名叫阿爾·格契特先生的幽默大師寫有一本名叫「戒烟三十妙法」的新書，書裡圖文並茂，叫人看了不禁莞爾。本文附圖顯示的是妙法之一，叫人在嘴上安裝一條拉鍊，除了吃飯，必須說話和需要跟愛人或妻子接吻的時候外，其餘時候得把嘴巴拉得緊閉，來個強制戒烟。

當然，人的嘴巴又怎能安裝拉鍊。好在阿爾·格契特舉出的戒烟方法非求實用，祇想使讀者得到一點笑料而已。如果閣下看他這本大作的時候笑上眉梢，他的目的便達到了。說老實話，閣下打開他這本幽默著作時，發笑的或然率是百分之百，千分之千，萬分之萬。

附圖裡那位先生嘴上的拉鍊，是怎樣安上去的呢？一非，二非靠上，而是阿爾·格契特在黑房裡用底片相疊晒出來的。

刊登本報廣告 請撥電話：七三〇七〇八洽

皇都·麗聲·皇后·新華·豪華·利舞台·樂宮·新聲·東城·樂聲

皇后 麗聲 今天三場 兩點半 五點九 九點正
八項金像 七彩巨片 窈窕淑女
柯德莉·夏萍 力士夏里臣·主演
明早 皇都 風流房東

皇都 今天獻映 愛情七彩巨片 蘭嶼之歌
鄭佩佩·張冲主演
靚女如靈熱情奔放

第五週映：娛樂王牌
二時半 五時二 七時半 九時十
馬戲團風雲
翰榮 歌狄莉嘉汀娜 烈打希和芙
下期獻映 烏龍幫辦 彼得斯拉試爆笑彈
明早場天 新華 豔后貴妃 豪華 東德逃生記

今天最後 美高梅七彩片上中文
玉面虎雄霸諜海！ 羅勃偉漢主演
明天：田園心聲
利舞台·明早天鵝公主 樂宮明早北國尋金記

今天獻映 緊張謀殺鉅片
施維亞仙歌主演
無影兇手
佈局巧妙劇情緊扣演出精彩高潮起伏
明天早場：力拔山河

今天獻映 二次大戰史實價值連城戰爭片王
性格巨星 卻佐眞斯 領銜主演 避免擒獲請早定座
火海英魂
鎗林彈雨冒死進攻視死如歸成功成仁緊張刺激血脈沸騰
明早場：新聲 神勇蛟龍 東城 驅俠復仇記

太平·環球·北河·多利·油蔴地·金華·龍城·星樂
今天獻映，下期加入
光藝公司趣妙大喜劇
林家聲 南紅 李香琴 麥基 主演
喜結未了緣
新題材·新風格 新橋段·新趣味
林家聲南紅繼「苦鳳鶯巢」後稱心得意傑作！
俞明·駱恭·陳皮梅合演 許英·李鴻·高魯泉
昨全滿座 請速購票！
導演：凌雲 製片：羅寶生 編劇：羅文

新增節目 日日不同
人人叫絕 大樂園 荔園
化最低廉代價·可得最高享受
錦秋殿 知味觀 麵專家 西餐廳 咖啡座 錦秋園 萬牲園 輕便車 溜冰場
節目豐富·令你流連忘返
（一）西片 浴室碎屍案 哥羅杜芬主演
（二）粵劇 香羅塚
（三）艷舞 原子之舞 大膽·熱情
（四）粵片 荔枝記 張瑛 白雪仙
（五）話劇 （六）平劇 孫悟空收紅孩兒·八月下韓信追
（七）什劇 光明什技團
（八）歌壇 女子歌壇
情潮
機動遊戲六十餘種

京華 皇都 黃金 樂都
昨早滿座
邵氏出品 奇風異俗七彩巨片
蘭嶼之歌
鄭佩佩 張冲 主演
世外小島 別有洞天 三千裸女 參加演出 風格清新 外景獨特

東方 麗斯 百樂門

昂然進入二週
兩點半 五點四 七點半 九點八
納粹間諜戰鬥巨片
巨星 愛路扶連 郎奴列根
全新印本 血路 片上中文字幕
飛機掃射大轟擊短刀肉搏榴彈猛炸
明早彩片歡樂今宵 珍納李·安瑪嘉烈

連日狂滿請早
旬馬田·法蘭仙納杜拉主演
爭納黑社會決鬥片
八大俠盜 特藝七彩片上中文
下期獻映 六三三敢死隊
明早 荷蘭火海戰

最後今天
佈局巧妙 神秘莫測 驚心動魄 謀殺故事
無影兇手 片上中文
施維亞歌仙娜領銜藝星演出
明早場：七彩片·狸貓換太子
明天正場：南美出品 別有風味 奇情巨片 七男二女

七代祖傳四十年經驗
蔡德芬醫專
耳鼻喉 頸癧 痰核
灣仔軒尼詩道三〇三號電話七三〇七二五
分館中環大道中十六號何東行三樓
診症時間：上午十時至下午二時，四時至九時
星期日由上午十時至下午二時

分類廣告

經驗豐富 老牌中醫
唐仁
手脚痺軟
小兒手脚痺軟，老人手脚痺軟，半邊無力痺軟，血不營筋痺軟，血虛痺痛痺軟，風濕酒濕痺軟，骨節紅腫痺軟，手脚搖動痺軟，特效根治，藥餌治療，徹底斷根，港九獨一。
△優待病者免收診金
△詳細當面解答病源
本醫專門治理此症數十餘年愈人千萬患者，遠醫不愈速來治理，專執手尾，外埠函詳述病源，配藥同樂功效。
地址：九龍荔枝角道二七五號二樓近北河街口
時間：上午九至一，下午三至七，星期日下午停診

實驗中醫 聶高元 尿病專科
尿病初染須早治，拖久者變成惡疾，重症者影響生命，輕症者服藥物否則更增加病情。本醫世代祖傳臨症無數，對此尿病實有把握，一次診斷按症配藥，永不復發，醫未愈請來醫治。

精醫 男女尿病 老人夜尿 小便刺痛 赤白濁流
△優待尿友 △經驗重病
醫務所：九龍深水埗荔枝角道二七五號二樓近北河街口
時間：上午九時至一時，下午三時至七時，星期日下午休息

萬員收買痔血
痔瘡專家陳源清
本所現第14期開始徵求痔瘡病者就醫，期間一切免費，認為痊癒後只收藥費二拾元，倘能迅速痊癒，或治不癒，願將萬圓以示本醫把握而以病者信心。
所址：九龍大埔道八十號四樓B2室電梯按4字
診症：晨九時至晚七時

吳華 電針灸療 風濕痛症
風濕一症由於身體血氣兩虧及風寒入侵，內臟失調，而引致南北風發時影響身體，骨痛四肢酸軟，力虧腰痛，腸胃眼痛等症，後患風濕痛症，各種痛症，醫無效者，切勿灰心，本醫家藏秘方秘製良藥，綜合電療針灸古今新法，治病立單保証，診金三元。
新遷地址：廣東道一二三九號二樓近荔枝角道口
上午九時至十二時 下午二時至九時 例假下午休息

鑄字機廉售
本報有六成新日本萬能鑄字機四部，六號字模一套（約七千餘字）著版字模一套，廉價出售，有意者請函本報信箱二五八號，或電七三〇七〇八歐君接洽。

一天完小說　忘恩負義

眞風

下午四點多鐘，工作已告一段落，謝敬文獨個兒在寫字樓裡，悠閒地點亮了一口烟，心中惦記着今天晚上和芬芬的約會。

謝敬文在這間百貨公司任經理，已經將近有一年了。一年前，他是隻身從大陸逃亡來香港的難民，在這繁華的天堂裏，不但身邊不名一文，而且擧目無親。他能够有今天的日子，那完全是百貨公司的東主梁俠風的另眼相看，這是他永遠覺得感激而不能忘懷的。至於他和梁俠風是怎樣認識的呢？他卻一直沒有對人提起。

梁俠風是梁芬芬的哥哥，還很年青，他的爲人就像他的名字一樣，熱心而慷慨，他和謝敬文從認識那天起，就一直保持着眞摯的友誼，直至謝敬文和芬芬由相熟而至發生感情後，在這島上是孑然一身的謝敬文，更覺得和他們兄妹兩人分不開了。

人們只知道這是個才華超卓而帶着傲骨的人，他在百貨公司任經理，梁俠風因對他友善而提攜他，但只有梁俠風曉得，他給謝敬文的重任並沒有錯誤，這一年來，公司的業務獲得很大發展，遇過一些風潮也順利地平息下來，那完全是謝敬文處事有方的功勞，他簡直爲他有知人之明而驕傲。

可是現在，一個新的憂慮在梁俠風的心中升起，也是在他們兩人深厚的友誼當中出現陰影，那是謝敬文和芬芬兩人的戀愛。

自從父母去世以後，芬芬就一向依靠她唯一的哥哥生活，對他只有敬重，依從。那天下午，正當謝敬文想念着芬芬的時候，她正和哥哥在家中爭辯着。

「他有什麼不好？你常常稱讚他很聰明能幹，而且他是你最好的朋友！」芬芬氣憤憤地說，她覺得從來沒有這樣堅決反對過哥哥的。

「他當然有好的地方，可是，我總覺得他和你不相配。」梁俠風用委婉的口吻說。

「爲什麼不相配？他的人品不好嗎？而你一直對他很信任，他窮嗎？你也曾說過才幹就是財富……」

「……」他不能再說什麼。

「我今晚已答應了和他去夜總會。」芬芬覺得情况似乎好轉一點，試探着說。

「不！」一向和藹可親的梁俠風，突然燥暴地喝道：「我不准你再和他出去玩！」

「你——不准？」芬芬頹然地望着哥哥，然後她哭了，轉過身急步跑回房中。

梁俠風隨着芬芬進房，她背着身低泣着，他也覺得有點難過，在想着勸慰她的說話。

「芬芬，我和謝敬文是最好的朋友，我對他沒有偏見，但我這樣做是爲了你好……」

「我問你，你是個游泳的好手嗎？」他忽然想到了話題，繼續說：「你不是曾經在許多次比賽中得過獎嗎？」

芬芬已停止了哭泣，聽着。

「除了這以外，你也喜歡田徑，喜歡爬山，總之，你是個很活潑好動的人……」

芬芬用疑問的眼光望着哥哥，在找尋他說這話的用意。

「而謝敬文，他在這方面就和你絕不相配，他不但非常好靜，而且——」

「而且左脚有點跛，行起路來有點拐，是不是？」芬芬接口說。

「難道你認爲這一點不重要？」梁俠風訝異了起來。

「左脚有點兒跛，就會把整個人變爲不好嗎？你是不是又喝多了酒，在說醉話了？」芬芬不知爲何的，竟有勇氣來衝撞她的哥哥了。

「豈有此理！」梁俠風簡直暴怒起來，他可以在許多事情上容忍，但不願意別人在喝酒這件事上來挖苦他，因爲他自己知道，他的確曾經因喝酒而誤了許多事。

「難道你還小孩子還不明白，」他厲聲說：「脚有點跛，就是生理不正常，就是……」

梁俠風悶悶離開，穿上外衣到街上去，剩下芬芬一個人在房中，在細味着他的說話：「就是生理不正常，就是……」

已經五點鐘了，謝敬文仍然在寫字樓等着，不時看看腕錶，他想：「芬芬爲什麼不打電話來呢？」

最後，他打電話到芬芬的家裡去，僕人回答說，小姐已經在一個鐘頭之前外出了。

這個回覆使他很意外，從口袋裡拿出兩張五點半場的戲票出神，他想：她絕不會忘記這個約會的，因爲這是她上午打電話來叫他買好戲票的，那麼，出了什麼岔子呢？

一連幾天，謝敬文都沒辦法和芬芬接觸，打電話到她家裡，永遠是說不在家，甚至連梁俠風都少見面了。梁俠風這幾天也沒有在晚上約他去喝酒，有時來到公司，也是匆匆忙忙吩咐幾句話就走。

當然，謝敬文也覺得不好意思到芬芬的家裡去找她，他覺得事情還須忍耐着。

終於有一天，芬芬打電話到寫字樓上找哥哥，梁俠風不在，謝敬文在電話裏質問她逃避他的原因。

「這——因爲我很忙，」對方囁嚅地說。

謝敬文內心在燃燒着，一時想不出要說什麼話，芬芬繼續在電話裏說：「我這幾天都和朋友們遠足去，又爬過獅子山，而你有點不方便，所以——」

「你是說我的脚！」謝敬文的心中像被剜了一節，「但你在開始和我約會時，從沒有嫌怨過我的脚。」

「那——」芬芬像是受了委屈的樣子，「那是哥哥說——他說我太活潑，和你不……」

「是你的哥哥嫌我的脚有點跛！」謝敬文突然收了綫，腦子像被撞擊着。

隔天之後，謝敬文把所有事情安排告一段落，正式向梁俠風提出辭職。就是怎樣挽留也不能打銷他的去意。梁俠風說：「敬文，公司不能沒有你，正如……」

「是的，」謝敬文接着他的話說：「正如我不能沒有公司，我離開你的公司，我又再前路茫茫，重新在人地生疏的環境中打滾了。」

「但是……」

「但是我不能不走，再見！」謝敬文頭也不回向外邊走，他的傲骨堅持了他的行動。

在事完全告一段落了，唯有一件事謝敬文仍然要做的，就是寫一封信，將他離開的原因告訴芬芬。

「我並不因一時之氣而離開我敬重的朋友，而是因爲他不再值得我的敬重了。誰都可以嘲笑我的脚有毛病，只有他沒有權。你不知道我和你哥哥認識的經過嗎？那是有一晚他在深夜醉酒駕車，車子駛上行人道上將我撞倒，左脚的骨因而折斷了，之後，他熱心地替我醫好，我們遂成了很好的朋友。

然而想不到的是，我已經忘却了我這殘跛的左脚，他却反而沒有忘記！」

熱辣樓賦草

小心財物賦（以題字爲韻）

記住被偷，提防受扱。偷竊甚狼，去來如鳥。總之細路都明，未必大家唔曉。漫藏誨盜，可能損失好多；順見引人，叫又麻煩不小。

現鈔支票，白璧黃金。藏之箱篋，覆以衣襟。大衆若唔照顧，小偷自必光臨。密密收藏，輕易不能露眼；頻頻檢拾，尋常亦要當心。

你雖係叻，賊亦唔呆。幾時都想，一見便來。高屋亦能爬上，大門都會撬開。睇定良機，甚且殺人越貨；帶埋兇器，豈惟要你破財？

必要嚴防，不能疏忽。曉以及昏，夜而繼日。鑿防不可懈閒，存放必宜密實。豈能自恃，誇稱叫好夫功；且聽吾言，防範不良人物。

大千世界

古炮壞風水

一尊古炮向人家，風水孫言賓擧差。住客欲將遷折去，建屋主席話追查。

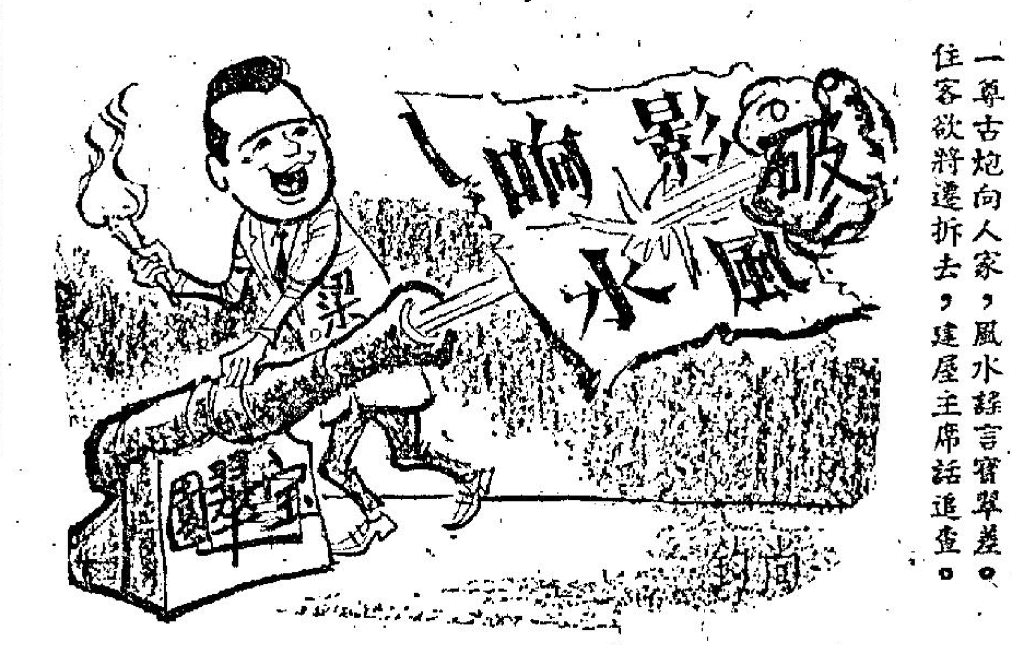

對殘廢人禮讓運動不宜推行

醫務衛生總監建議一項有意義之事，主張市民對殘廢人禮讓，如搭車讓座，爲車人讓殘廢人過路之類，交通諮詢委員會據此項建議，據說在研究中。

老夏起初覺得好奇怪，廣東佬有句俗語：「盲公都有人拖過橋。」即係謂身患殘疾之人，分分鐘有人幫助。盲公過橋，實有人拖，此乃人類互助美德，唔使有人提倡都要叫做者也，何以醫務總監提出之後，交通諮詢會重要加以「考慮」？唔通考慮吓對殘廢人禮讓合唔合規矩？未免太過穩陣過頭矣。

但係老夏諗深一層，則覺得交通諮詢會對此建議要考慮，實有大道理。因爲拖盲公過橋，對殘廢者讓座之舉，幷是應唔應該問題，而係是否可以行得通？所以不能不加以考慮也。

現時之香港，交通繁忙，爲路上，人車爭路之鏡頭，驚險百出，駕車人士，多有路不讓人之習。如非有紅綠燈或交通警員指揮之路口，照例搶路飛馳，過路之人，如果唔避車，則你死你賤，撞死冇命賠，所以汽車撞死或撞傷過路人之事件，無日無之。

搭車人士，旣然搶慣路，則唔理過路之人，係盲公定跛佬，一樣照搶，實行唔禮讓，交通諮詢委員會早已知道有此種情形存在，所以對禮讓殘廢人運動一事，遲遲唔敢拿主意，究其實係恐怕響應醫務總監之建議後，實際上又行唔通，則好丟架兼失禮人也。所以，幾大都是考慮吓先，非關過於小心穩陣。實係香港人未必肯熱心響應此種運動。發動之後，如果冇乜效果，則好失威也。

至於搭車讓座，亦不易推行，各位大概亦親眼見過早晚間，人潮去搭巴士電車之緊張情形矣，其爭先恐後之情形，有如在戰場打衝鋒，女人小童，都有法子上車，如果大膽試吓擠埋一份，唔被大隻佬推落車者幾希。

搭車之人，旣然擠得咁交關，殘廢之人，上車已經有機會，重講乜嘢讓座哉。

老夏十分贊成醫務總監之建議，對殘廢人讓路，優先上車，上車之後一定有座位，但係千祈唔好整個乜乜運動之類，因爲恍作當係一種運動，必定大肆宣傳，假如有些外國遊客，來到香港，佢地會嚇一驚，原來香港人之品德咁流口水，盲公過路都會被汽車撞死，跛佬搭巴士都會被人推跌。大肚婆上到車要企到尾站……豈不是會對香港之印象甚爲惡劣？

所以，老夏主張對殘廢人禮讓，但唔主張當係一種運動，因爲此乃香港人之「蘆家」之率也。

夏灣月

有怪論怪

國軍圍剿大成功

紅白黑　海角著

：「黑」之第三等「賤民」受紅寇之解放恩惠矣。

老毛坐冷板凳一年之內，國軍發動第五次圍剿，這一次，國軍提倡宣傳與作戰并重，將紅寇一切打家劫舍，強姦分田、鬥人民、清算華僑之種種罪行，印發圖片，受害之人自述、戲劇、演講等，全國對紅寇之暴行，深惡痛絕，尤其是戰區附近，所有國民均熱烈支持國軍。

國軍第二步嚴密封鎖紅寇區，第三步，國軍部署四路大軍包圍紅寇。第一路蔣鼎文東路軍總司令，第二路陳濟棠，第三路何鍵，第四路顧祝同。是時爲民國廿三年，三月，國軍圍剿成功，克復瑞金紅寇之外圍。紅寇受到無限威脅。

此時，國軍克復之各縣，鄉村十室九空。所有五十歲以下之男子，全部被紅寇拉作挑夫。甚至中年之壯健婦女，均被俘作奴隸及洩慾工具，收復區祗有十歲以下之幼弱兒童及五十歲以上老殘病者。所有克復區均無隔宿之糧，所有資財，均被紅寇擄刮而去。此乃本篇所謂

當國軍圍剿成功，以堡壘戰術，每日五里，每里設堡壘若干，以空軍助剿，二十個，山地則三十，五十不等。紅寇所無重武器，彈藥又缺乏。紅寇目睹已成甕中之鼈，另一方面，上海又破獲第三國際大間諜牛蘭夫婦，此爲第三國際地下組織之大阿哥，牛蘭失手，使紅寇失去唯一之小量俄共支持。此時也，第三國際忙於搶救大特務牛蘭夫婦，及重新佈置特務組織，已無暇理紅寇被第五次圍剿。結果，決定放棄老巢，作長途流竄。

此決定，紅寇內部首先由國際派主持大整肅，主要原因乃紅寇在此時準備打垮國軍精銳，以求突圍，豈料紅寇遭遇陳誠、羅卓英部之血戰四晝夜，紅寇大敗落荒而逃。紅寇在失敗之餘，老毛又打落冷宮。於是由國際派推出恩來爲偽軍事委員會主席。鄧發爲政治保衛局長，野戰軍由朱德任司令，參謀長葉劍英，政治部主任王稼祥。至十月，此班紅寇已無路可退，於是在一月黑風高之夜，由上述人馬，帶領數萬殘兵，在國軍夾縫中逃出生天。

但在未逃亡之前，紅寇作一次大屠殺。此次大屠殺並非外間人士，乃紅寇中之被認爲不可靠份子，不夠決心之失敗主義者，及紅寇中之「白色」人物嫌疑。紅寇知到此後失敗在即，如內部不穩，則加快滅亡，因此，在瑞金山邊，掘下十度大坑，擧足秦始皇之坑儒辦法，由鄧發爲首，指揮特務，分日夜進行。據事後國軍克復瑞金，發現屍骸二萬餘，可謂全世界最殘忍之屠殺也。

如果全世界選擧最殘殺之政黨，「中共」榮獲冠軍。紅寇之所謂「人民解放」者，即屬俄，奴役之謂。瑞金之「萬人坑」，確比秦始皇尤暴虐也。

紅寇內部開殺戒

藍色日記

是日也：花影演異術　芳徑拒尋幽

左道王原著　左道孫披露

余兩人在紫洞艇中午飯，福哥與花影似在房中也。余對花影之不够氣味，心有不甘。思有以燃化之。飯後，余約福哥乘下午四時半車返澳門，即晚往馬交。但花影反對。花影曰：「在海隅消一夜，次日往馬交。」余曰：「夜船往馬交好也，我等定一對雙人房，大家有得滿瞭也。」花影瞟一眼，堅決反對。

下午，余等同乘四點半車返澳門，及抵步，福哥在逆旅投宿，余與明斯返家，余知花影必來騷擾余者。故擬飯後即離家往酒店。豈料余與明斯返家，衣服尙未換，而花影至矣。余開門，見花影，不知是喜是怒。花影曰：「明斯，不怪我冲淡水乎？」明斯大方笑曰：「花影姑，汝認識左哥在前，奴在後，姊妹稱耳。」余擁明斯力吻曰：「明斯，汝眞大方者。」花影執余手，牽余作吻曰：「我不大方，我將心愛的哥兒讓與別人，尙不大方乎？」余無奈，吻之。花影有心理變態，索余舌，力咬之。余呼痛曰：「花影，汝顯乎，咬斷脷會死人者。」花影曰：「負心郎，不咬死汝又有何用哉！」明斯笑曰：「風流種子，當有苦惱也！」

余等在家入浴，本來讓明斯爲首。明斯去耳，但花影迫余寬衣，推余入浴室。明斯愕然。花影在後亦入浴室，而花影亦寬衣入浴。此爲余有生以來第一次矣。明斯雖爲住家人，但落落大方。而花影之狂，確非余想所及者。花影竟與明斯作假鳳虛凰。表演其「春寒賜浴華淸池」，花影必遜於明斯者。當然，在肉地上，明斯幼滑，美容而花影帶灰黃者。次者胸，余任評判，余以手巾作尺，不够也。於是取余皮帶量之，明斯大約一吋也。再次度臀圍，明斯更大。花影唯一佔勝者，乃其腰細，而方寸之間特異。花影遂明斯門，明斯笑曰：「奴非花影姐之手脚矣。」花影與起，在浴缸中吸水，用內勁一噴，其水出如箭。明斯奇曰：「花影姐，汝從何處學得此內功也。」花影用勁一吸，一噴，射在余面上，余惱曰：「花影，汝可惡也。」余捉之按於浴缸中，花影吃吃笑，余迫作戲水鴛鴦。但花影用內功，閉其芳徑，余不得其門而入。花影笑曰：「往明斯處求之。」余怒火衝天，殺得性起，唯有向明斯襲擊。果也，明斯爲不設防城市。明斯抗議曰：「奴不便也，爲何獨人之難。」明斯口雖反對。但已投降。「媚假如絲線，櫻脣似新蓮」。

花影暫作壁上觀。余與明斯戲於水，而花影推波助瀾，以手擊牆，作爲鼓聲隆隆。余在水中搖曳生姿，明斯曰：「左哥，奴投降矣！投降矣！」花影笑曰：「你乃水滸中之旱地忽律朱貴，不善水戰者。」余笑身擒之，花影往水裡一沉，笑曰：「左哥仔，我乃浪裡白條張順也，若能水戰，放艇過來。」余笑曰：「余乃孔明也，借東風而火燒赤壁者。」余反攻花影，花影不再拒矣。明斯氣咻咻有如吳牛喘月。然彼不甘示弱，以手擊水作啪啪之聲，伴舞焉。明斯初爲四拍之狐步，及其肉緊，作快步舞，使余不能當。余曰：「明斯，勿再擊其扭腰舞或薯仔舞。」余舞法依汝之節奏也。」花影則半睡半躺，隨水之波，隨拍節而動蕩。明斯吃吃笑，力擊快速拍子，余不理之。花影抗議曰：「汝爲何不依拍子者，該罰也。」余曰：「男開步，女隨之，女易於男，汝甚着緻也。」花影惱，表演其大象噴水，噴水勸，噴而浪高盈呎，有汽泡勃勃而衝上霧。明斯曰：「可休息矣。」明斯起而衝出。余追趕之。

大鼻子　龍公作

△物盡其用▽

聲譽日隆・未肯出嫁
希莉自行節食

福村

本報特稿

希莉米露齡的聲譽已經凌駕其父眘米路士之上。在最近倫敦某大夜總會打烊的時候，米路士父女兩人，步出大門跳上私家車之際，好奇的人與影迷們都這樣的說：「那個就是希莉，後面那個便是她的父親！」人們都像忘記了有眘米路士的名字了。無怪乎眘米路士感喫的說，年青人是有爲的，老一輩已走下坡了。

希莉米路士生長在著名英籍男星眘米路士的家。在「猛虎潛情殺案」一片，與觀衆見面之後，即漸次走紅，從百老滙到好萊塢去，已經拍了半百套電影，票房記錄可與大明星並駕齊驅。今年過了四月之後，小希莉已經十九歲了，踏進及笄年華，她只得演少女戲路，爲了適合拍片，她的心愛一把長秀髮，已被導演着令髮師「剪去」剪，剪短些，再剪，結果，她的秀髮已少了一呎多，現時的髮脚僅及頰部，爲了一把秀髮，希莉已哭了不少次。

在踏上十八歲之後，人們都以希莉的男友作爲話柄。希莉自承她有一打以上的異性友人，並指出占士麥雅打是她最行得密的一個男友，但她否認愛上占士。她說：「鍾意」與「戀愛」是兩件事。她肯定的說，她尙未有意中人。

夏季是希莉米路士最活躍的季節。她嗜好游泳，她婷婷玉立的身段，穿上三點式的美堅尼兩截泳衣，引得不少血氣方剛的青年注目。希莉說：「我穿上的美堅尼，並不如那點少女士們的手帕，它的大小卽如晚餐用的手帕一樣。」她的意思是表示自己已經長大了。

在一個偶然的場合，好萊塢的記者與眘米路士父女閒談，話題不知怎樣會說到小希莉的身上。眘米路士說：「請不要再錯誤的報導希莉有密友的新聞了。小希莉將於三年後，即在廿一歲之後才會結婚的，現時她仍年幼呢！」眘米路士並說希莉將一如其姊桀麗結婚的時候，同樣擧行盛大婚禮的。眘米路士並且與女兒說笑，指着希莉說，她結婚之後，最少有一打以上的兒女呢。站在父親身旁的希莉，對父親作了一個鬼臉，說道：「要待廿六歲才肯出嫁。」

希莉米路士最近要自行節食，原因是她發覺臉部長了肉。但她的父親說，她有的是圓型面頰，看來是稍胖一點，但並不是過胖呢。希莉經常都嘍着，桀莉姐的杏型臉才秀麗。但她不知道自己已有圓型臉的好處。圓臉襯托着她豐滿的身段，就是一個美好「爾麥拉」面型呢！

希莉居住在倫敦城士渭的一所別墅內，一家人生活得很融洽，已出嫁的桀莉姐閒中返到別墅與家人團聚。希莉年紀漸漸長大了。父親特她在銀行開了一個戶口，她可以寫支票，使得她非常高興，但當她發現支票要加上母親的簽名才生效時，又表現出有點不快意了。但後來經過眘米路士的解釋，加上母親的簽名是恐怕她被騙，她才歡心。現時，希莉的每週零用仍然是廿元，她通常要購買的，是襪子，唇膏及一切女兒家的應用物品。她頗懂得節省零用錢之道，在去年，她把零用錢剩下的款項，買了一個相機給父親，眘米路士心懷大快，答應她兩年後送她一部名貴的私家車，在未得汽車之前，現在由俄教導學習駕駛。由此看來，希莉也有一套「拋磚引玉」手法。

在淸水中的希莉米路士

新肉彈施維亞歌辛娜

希莉米路士穿上滑水板

新肉彈　施維亞女士

格蘭

這兩三年間，有好幾位意籍肉彈進軍好萊塢，現在介紹一位與羅娜及蘇菲亞羅蘭等人齊名的施維亞歌辛娜，歌辛娜女士最近主演一部「無影兇手」，現正在樂聲及百樂門上映。

本片的主角，除了著名的白蓮諾李之外，特別該一提的，便是這位名震歐陸，無人不知的意大利艷星施維亞歌辛娜，施維亞女士在歐陸，大名比蘇菲亞羅蘭還要響亮，在今日，她已是炙手可熱的最佳頂牌，在這兩年間，她與美高梅的台柱大明星史刁活格蘭加演合演「神龍劍俠」與大明星狄保嘉第合演過「擒京諜影」，以上這兩部影片，都已於近數月間先後在本港公映過，成績美妙動人，有目共睹，現在，她又使出渾身解數，與意籍風流小生史芬東尼，合演這一部「無影兇手」，以她的聲譽與經驗，這部影片的應爲佳片之一，實在毫無疑問。

本片是用新藝綜合體濶幕拍制，視野特別清晰，鏡頭特別浮突，合作的人物，都是歐洲大陸最佳技術人員，本片的成就，更在意中。

本片還有一個特點，施維歌辛娜主演，本片爲驚慄劇情發展，特別不惜犧牲色相，作極大膽演出，笑園影片當然無與倫比及她在本片使出渾身解數，還她年輕貌美，體態妖冶，在這部影片，演出動人與嬌力深刻入骨，當然更是想像得到的！

蘭嶼之歌

⑨西呼達憎恨何維德奪了他的愛人雅蘭，亦暗裡跟蹤，伺機將他殺害。同時巫師巴達，對雅蘭早懷野心，更恨何維德以醫術爭取了土人的信仰，故亦悄悄跟蹤，伺機對維德不利。維德偕雅蘭歷盡艱險，行抵達紅虫最多，人跡罕至的紅頭嶼森林，找尋他父親下落的有關線索。

⑩巴達走捷徑先到紅頭嶼森林，發覺西呼達也到了這裡來，便找了一根木棒，從後襲擊，把西呼達擊昏倒地。何維德開路走進破屋廢墟時，巴達兇相畢露，維德被逼和他作生死鬥。雅蘭在旁無法相助。維德幾經艱危，卒在地上拾得一把生銹刀，將巴達殺死了。（未完）

銀色冷盤

行藏

凌波收購舊作品　小咪欲寫回憶錄

邵氏搭那條古裝街道，又搭建一大寺景，這普濟寺，佔地凡千餘呎，搭得非常宏偉，非常逼眞，其中大雄寶殿，更可假亂眞，一位老經驗者參觀後，語告阿薇，如此巴閉的實景，在中國電影中，雖然不至於絕後，但也可以說空前。對於這位老經驗者言，阿薇日昨跑到現場參觀後，也有同感，而據該公司的宣傳大員說，不計每年地租，及補修費用，單是現在的價值，便動用了二十五萬。而在塲的一位技術人員負責者，私下語告人口說出，其間相差八萬元。何故如此？一位攪過宣傳的朋友說，宣傳人員，凡事是誇大也，看來，這幢景的確是動用十七萬，一幢景竟然落過啟東本錢，如果單是爲「西廂」一片而用，當然算盤打不响了。

故一位可靠士語告，這幢寺景以後也像那條古裝街一般，凡是古裝片，一定少不得這幢寺景。就以目前來說，除了「西廂記」以這場景爲主外，還有「江湖奇俠傳」，「女秀才」等，接着開拍的古裝片，編劇家們，首先便要構思一場如此這般的戲。因此，那位可靠人士分析，十七萬元搭一幢景，雖然是空前，但長遠打算，按部分開，便眞的成爲所費無幾，收益甚大。長篇大論的說這幢景，似乎是浪費不少篇幅，還是轉告讀者這部「西廂記」的主要人選吧！

飾演張君瑞的仍是凌波。（說來這部片邵氏早在多年前經已拍妥，當時凌波尙是藉藉無名，邵氏也未有考慮到以她反串任，故由她飾演鶯鶯一角，紅娘一角是由當時剛投進邵氏的杜娟担任，該片拍了八九後，老闆邵逸夫看過拷貝，認爲一切不理想，於是，一怒之下，將該片全部火焚，決定再從新考慮演員人選，並且改由岳楓執導演筒。於是，岳老爺再三考慮下，決定擴大拍攝，改爲A級製作，凌波改演張君瑞。）紅娘一角由現在開始走紅的李菁担任。

走筆至此，側面消息傳來，凌波現在又放出聲氣，收買以前的作品，一以作紀念，二恐避免觀衆看到她過去所演的戲，所做的事。對於收購她的舊片，一個時期邵氏非常側，曾有一段如此這般的消傳出，將小娟時代的凌波所演那些廈門片，粵語片等，全都收購火焚。所以如此，主要原因，也是避免觀衆看到凌波過去的舊作，影響票房價值。其間，台灣不少片商，也大量搶購凌波舊戲在台灣等地上演，如今，凌波本人也大量收購了，她在人前表示，將買回來的廈門片，縮作十六糎片，據說她所拍的廈片，共有六十三部，其中她本人認爲稍爲理想的有「雪梅私奔」，「連理生韓琦」，「目蓮救母」，「三娘教子」等。

說來來，不少紅星喜歡收購自己舊片以留紀念。例如經已退休的白燕，便大量購買以前的作品，改作十六米糎。據一位最可靠人士日昨語告阿薇，不但白燕本人收購舊作，其中不少片商，也有意租她的舊作，來一個白燕電影週，將認爲賣座的影片每日分部推出，這手法有人認爲可以賺回一筆，並且比出版那些書冊更勝一籌。

關於出書冊，據側面消息傳來，李麗華本人現在也計劃親筆一部從影之回憶錄，並將三十年來之照片集合起來，其中有當年在上海首次拍的「三笑姻緣」。（阿薇按：李麗華拍這部片，給人認爲是一夜成名，說她原因當時宣傳手法特別，影片將推出前，先來一件新聞，說她拍戲期間，遺失了巨型鑽戒，於是立刻成爲新聞人物。最近也有人用類似這手法作宣傳，然而已成老套，觀衆心知肚明，故反應不大。）

李麗華成爲新聞人物的，二次大戰後在香港，也曾發生一次，當時她所拍的那部「假鳳虛凰」，曾經引起理髮師不滿，於是，她成爲新聞人物，該片便因此而賣座。這位「長春樹」，從影至今，確實可記的事不少，其中有些是影劇圈中的珍貴資料，有些更是趣聞，故如果她眞的自己執筆寫回憶錄。不但是影迷們喜閱，圈中人士也會重視，然而，以「小咪」現在的忙，算是眞的寫個憶錄，也不會在短期間。

花花世界

今聖歎文 高寶圖

（八五）雪丘美智訂婚

上文因果

朱國樑參觀了吳管家之園庭和藏書館，十分驚訝，對其母之教育子女，至爲欽佩。二人出至餐座，電若晴，知丁少春返日，并約見於法國夜總會。

丁少春回到座位上時，靜聽朱國樑的定婚計劃，并用中國話簡略告訴丁少春道：「她母親的名字，或者丁先生你這個老日本知道。二十年前，當中日戰爭爆發時，日本紅極一時的女優雲開鐘月氏，先生想必知道？」丁少春眞個吃了一驚，連連嘆息道：「原來是她的小姐麼？難怪了。聽說她下嫁了一位貴族作外室，以後守了節，別的我完全不知道了。我當時正在法政大學做學生，在頂頂大名的東芝劇場，和同學們去排隊買票，一眨眼，二十多年了。那時我正和你現在一樣。」他們用中國話，只談到這裏爲止，免得她們懷疑。日本民族是世界上有名的多疑而又小器的民族。朱國樑告訴美智子道：「丁先生在作大學生時，便是你媽媽的台前客。」她茫然了，丁少春問她道：「你媽媽當年的舞台劇照，想必還有得保存。你見過吧？」她笑答道：「媽媽將這些東西，藏在幾口大木箱子裏，每年祇取來晒一次。她說，自從我爸爸不在後，凡當年生活的照片和衣物，一概封存，決不再掛出來了。」丁少春點點頭道：「她是感情最豐富的女藝術家。她當年之紅，今日的美空雲雀，也比不上。王孫公子，海軍大將中將，名文學家，誰不在台前喝采。而且你父親也是有名英俊的美男子，侯爵而受高等教育的。好了，我已知道朱君訂婚的計劃了。現在你們須商量商量，用什麼地方。」美智道：「媽媽今早暗地的告訴我，說最好就用現在東京的房子和媽媽，必穿和服，以示隆重。」丁少春道：「這個自然。因爲是先父贈我母親的。日本方面，我們自己的親友不多！」長谷川和若晴子都告訴她，朱家在香港的地位，和朱太太祇此一子，鍾愛非常的種種。兩個舉杯賀她道：「恭喜！這才是良緣！」就在這時，有一位黑短鬚，瘦長個子的中國紳士，帶了一個穿最新花式——白地紅小牡丹花綠葉，醉紅絲晚服的歐洲美人進來，正經過他們的座前。那紳士一眼看到了丁少春，丁少春也愕然站了起來。兩個握了握手。侍者伴在一邊，丁少春道：「祥老好興緻，定了座位吧？」那紳士呵呵笑道：「正要找你，躊躇同過來坐坐。」說罷，作微微躬身客氣狀，帶了那位美人兒走了。他們坐在離丁少春不太遠的一張檯子。美智，若晴兩位小姐都在說那日本少女的新衣服，是本期婦女雜誌上刊登廣告用最紅羅特兒與鍋賀子穿的一件，備衣料——日本叫「表地」，就是三萬四千元，折合香港金五百元，加上絲裏，和那根一望就知非五萬買不到的腰帶（御帶，讀音是阿比。），總共這一身是美金五百以上。「是藝妓？又不像！」若晴子在猜測，「那西洋美人好身材，頭髮是深金色的，丰神好像法國明星姬娜布裂肌祖。」丁少春細聲告訴朱國樑道：「這紳士就是過氣大政客吳彼祥，做過天津物資局長的，還幹過僞滿的銀行總裁，乃前清順天將軍的小兒子。他在光復前逃來日本隱匿，現在還和香港殘網的後漢人物黎盛六勾結。黎某逢到他舊同志，便誘罵我們中華民國，但知又在另一方面，接受幾百港幣一月的生活津貼。都不是好東西，他說正要見我，虛虛實實，我們現在走吧。」他付了賬，乘那邊不覺，一行五人出來，坐了夜總會的私家車，去六本木小上海酒家消夜。

雲開氏帶了女兒，週旋於小園遊會中。

然後分兩組別去。朱國樑的訂婚期在陽曆八月十五日。四位証人是王小梅，丁少春，滄水網編，東大教授伊藤榮一先生。中國男女客共十五人，日本方面到有大作家，劇本作家，舞踊教授，男女賓共十九位。雲開氏帶了女兒穿正式和服，週旋於她家的小園遊會中，用雞尾酒會，是大倉酒店承辦的，三十多位客人，恰到好處。証書簽了字，大家飲酒談天，朱國樑方面已由丁少春僱備，當夜用八輛汽車，接主賓兩方面，到梅園大酒家，用四席大廣東飽翅燒烤席宴客，這種場面，使日本方面的主賓，驚喜莫名。

渣滓

劉以鬯著

燃起一撮希望之火

因此，他將一百塊退還給老陳。一連碰到兩個釘子，彭岱再也沒有勇氣去找第三個朋友了。回到公寓，一籌莫展。

其時排骨西施走進來了。

「昨天晚上，你睡在甚麼地方？」排骨西施問。

彭岱心緒不寧，祇裝沒有聽見。排骨西施是個感情非常游移的女人，一會兒高興，一會兒發怒，令人不易捉摸。彭岱出路問題尙未解決，哪裏還有甚麼心情與排骨西施廝混？排骨西施不知內情，祇當板壁的事引起了他的反感，當即堆上一臉阿諛的笑容，嚕嚕叨叨地逗他歡喜。彭岱心煩意亂，祇想在寧靜中整理一下紊亂的情緒。

「你怎麼啦？」她問。

彭岱無限憎厭地瞟了她一眼，說：「我疲倦得很，請你讓我好好休息一下。」

排骨西施見他愛理不理的，心中一陣，站起身，走回「二」號房去了。彭岱一骨碌翻身下床，不知道應該做些甚麼，見到那隻書桌，彷彿見到敵人一般，立刻皺眉頭。

無事可做，祇好翻開報紙閱讀。美機轟炸北越。多明尼加局勢有新發展。印度與巴基斯坦衝突。印尼與大馬的糾紛仍無具體解決辦法。……整個世界仍在動盪不安中，使和平受到了嚴重的威脅。

當一個人情緒不寧的時候，讀到了這樣的新聞，心裡當然會好些的。最低限度，可以讓他產生一種感覺：自己雖苦，比他更苦的人仍多。

放下報紙，心境又沉重起來了。這間斗室，比監房還不如，躭在裡邊，要是無事可做的話，簡直等於一隻關在鳥籠的飛鳥。

他必須在短期內找到出路，否則，情形必定日趨惡化。生活的担子固重，精神上的打擊，尤難恢復。

由於昨晚與亞歡發生超過友誼的關係後，情緒雖感沮喪，却燃起了一撮希望之火。

亞歡是個好女子，祇是命運差些。彭岱要是能夠得到她，心靈不會像過去那麼空虛了。（八〇）

神秘金磚

穆穆著

八五：進行黑吃黑

既然重投入阮碧西和周捷魔掌裡，是無話可說的，謝式明便不去答周捷的話。

阮碧西走過來，她對謝式明極是恨怨，先狠狠的來了兩記耳光，罵道：「臭小子，你和金妮的合作怎樣了？既然合作，爲什麼又會在狂風暴雨之中到我的船來？」

阮碧西這樣問，謝式明是有口難言；但想起阮碧西和周捷都是急要把財物拿到手，心裡一懷，計智頓起，便道：「阮碧西，快，快到劍石島把那五百萬財物奪取；否則金妮一走，你便沒有了。」

阮碧西只知謝式明和金妮到劍石島去檢財物，並不知內情經過如何；同時她確是渴望獲得財物，聞謝式明這麼說，自然一怔，問道：「我能把財物奪取？那話怎說？」謝式明此時，自然會虛構一個故事，對阮碧西說，他從金磚上圖紋所示，早知財物埋藏在劍石島而不是在黑石嶺；不過，劍石島非步行可到，必須要租船，但是受薪份子，又那兒來一筆錢去租船呢？其次，劍石島四面礁石嶙峋，即有錢租船亦未必能上岸，所以迫得和金妮合作，協議由金妮租船，檢得財物，彼此均分。現在，他們到劍石島把財物檢得了，但金妮見財背信，竟然恃彊獨佔，並且要殺他，還幸他及早投海逃生，才能免遭毒手。

他虛構了這段事情之後，還對阮碧西道：「那份財物，在力不如人之下，我是無法奪回了；不過，金妮做得太過，我便給你告訴，好使你能奪取，寧給你佔些便宜，也不願便宜了金妮的，你快去奪取便是。」

他這說話，雖說得似模似樣，又充滿了誘惑，但阮碧西仍未盡相信，問道：「謝式明臭小子，財物既埋藏在劍石島上，爲什麼初時你沒有對我說明，還要我們入黑石嶺勞而無功呢？」謝式明答道：「這個嗎？當然是有理由的。你要我效勞，沒有半點酬報，和金妮的彼此均分絕對不同；如你當日願意彼此均分，便什麼事情都沒有。」

謝式明這樣說，阮碧西不會再懷疑了。須知那路人瞧得最重要便是利益，當日她上黑石嶺，是要謝式明效力而沒有協議財物均分，又難怪謝式明胡說八道；和金妮答應的條件完全不同，她是相信謝式明的話了；既然相信，自傳令冒風雨繼續行前，儘快到劍石島，要把財物從金妮手中奪回。周捷和各手下不知是計，依命把船疾駛。謝式明瞧見，禁不住心裡暗喜。因爲他的計智，是利用阮碧西、周捷的力量向金妮黑吃黑；阮碧西沒有瞧破而進行，他的計智便得售了。（八五）

小說

迷香

南宮搏著

十四：一段來歷

這三位門客，經常地爲嚴嵩父子處理若干私事，而徐金貴，爲嚴相公處理了蓮兒之事——

許久之前，嚴嵩參加一次廟會，偶然看到了蓮兒，也許是綠份，也許是偶發的情欲刺激，大明丞相嚴嵩對蓮兒孕生巨大的欲望，他要把這一朶鮮花據爲己有。

嚴嵩以爲，憑仗自己的權勢，這必能做到的，他命隨從去打聽——結果，他失望了，因爲蓮兒是他的政敵的女兒，縱然有權勢與金錢，也無法可以取得的。

可是，嚴嵩却渴想着取得。

有一次，他和門客徐金貴在一起，談到了這一件事，並且表示惋惜。於是，徐金貴獻議不擇手段，必能到手。

嚴嵩大笑搖頭，徐徐說：「爲一個女人而不擇手段，未免小題大做，倘若爲外人知，我成了甚麼樣的人呢？」

「相公，在下所謂不擇手段，並非要相公出面，倘若相公命我完成此事，我相信我能不擇手段做到。」他稍頓，接下去道：「周御史行事悖謬，衡之情理，也應該落職了，相公但使他落職，我就能取其女入相府。」

嚴嵩對門客的大言，一些也不以爲意，信口說：「周御史遲早要落職的，那就讓他早些下去吧！」

這一次談話之後，經過七個多月的時間，蓮兒便入相府了——嚴嵩爲此而對徐金貴刮目相看。

徐金貴並未將取得蓮兒的經過報告丞相，嚴嵩也不曾細問，祇是，徐金貴曾經要求丞相兩件事：第一，切勿接近蓮兒所用的任何香料，第二，不可詢問蓮兒的往事——他在丞相面前說了一個謊：蓮兒曾患心失之病，精神狀態與常人有異。

嚴嵩和許多有權力的人一樣，但求獲得，不計其他。再者，在獲得之後，他發現蓮兒是一個奧妙的人物。是自己未曾遇到的美妙人物。他的愛戀之心，由此而生。於是，他本身也忽略了蓮兒曾是自己政敵之女，以及徐金貴如何取得她和徐金貴有關的囑咐。

他因獲得了蓮兒而生活在幸福中。再者，他很忙，除了忙於公事外，就於醇酒婦人之娛，一個女人的來歷問題，如何取得一個女人的問題，在他心目中都是閑事，他沒有餘暇去理會的閑事。

這是嚴嵩和蓮兒的一面。

至於徐金貴，却不能不想這些問題，在他，凡是與蓮兒有關的種種，都是切身的。

現在，徐金貴苦思着蓮兒的一項微妙的轉變。同時，在心靈的深處，他對蓮兒，也有了幽微的感情在。（一七）

色魔

上湯文武著

（四一）阿蘭突覺有人撫她

阿蘭站在酒家門前想了一想，想不出到那兒去好。因爲在這個時候——自己有些酒意，找任何人都不便的。任沖看見阿蘭這樣子，好像看透了她的心事似的，親切的說：「蘭姐，我送你到公寓開房之後，你一個人在房內休息，吩咐侍役明早叫你起床。這樣，你便可以放心睡覺了。」阿蘭聽了任沖這樣，輕輕點頭，表示接納任沖的建議。任沖喜出望外的馬上陪她走上附近一家公寓。

阿蘭看見有一對青年男女親熱地走進房間，也看見一個五十多歲，頭髮也白了的男子，挽着一個十七八歲的少女步出公寓，她見了，羞得忙垂下頭來，心房卜卜作跳，但是，她爲好奇心驅使，想看看這對老男少女是怎末樣子的，于是偷偷地瞟了他倆一眼，見這少女很大方，很熱情的挽着那老男的手臂，好像父與女似的。但是，阿蘭曉得他倆的關係不是父女，而是情侶，可能是臨時性的情侶，阿蘭看了，心潮洶湧，惘思中，任沖推了推她的手臂，原來，侍役帶他們走進一間有私家浴室的華麗房間去。

阿蘭從來沒有見過這樣佈置華麗的房間，暗想：在這兒睡一晚眞是好極了。不久，侍役取了一套新睡衣，面巾浴巾和香梘牙膏來。任沖接過，轉遞給阿蘭說：

「這些東西都是新購的，清潔的，你放心用好了。」接着又說：「蘭姐，我弄水給你入浴好嗎？」阿蘭這十年來，都是做女傭，每天都是服侍人，而從來沒有人服侍她，而今見任沖對自己這樣客氣，眞有感激涕零之感，忙說：「不敢當，不敢當，我怎敢要任先生弄水給我沖涼。」任沖很誠懇的說：

「蘭姐，我最討厭人家有階級觀念的，就是對女傭，侍役，我一向都把他們當作朋友看待的。蘭姐，你而今吃了點酒，我弄水給你入浴，又有什麼問題？」他不待阿蘭答覆，便逕自走進浴室去了。

阿蘭入浴的時候，任沖在門外說：「蘭姐，我走了，我明天早上七時來找你去吃茶好嗎？」

「明天七時？嗯，不吃茶了……」

「你需不需要吩咐侍役明早叫你起床？」

「嗯，如果我明早七時還未起床，就通知侍役叫我起床吧！」

任沖說過晚安之後便走了。阿蘭一邊入浴，一邊想起任沖，覺得他這人富而不驕，對下人不特沒有頤指氣使，而且還服侍週到，禮貌週週，眞是難得。想到這，她對任沖的印象更佳。入浴完畢，阿蘭換過新睡衣——她從來就沒穿過睡衣，臥在「席夢思」的彈褥上，覺得好像睡在棉花上一樣舒服。同時，想起不久，她可以有五六百元的入息，不禁心花怒放。惘思中，她跌進夢鄉，矇矓中，覺得好像有人撫她的身體，大吃一驚。（四〇）

妙手回春

高華

一五：激於義憤

杜君武被文培打傷，徐文海給他兩個鐵打丸敷在傷處之外，叫他睡在天台的破木屋中休養幾天，兩個鐵打丸不是甚麼靈丹妙藥，他傷得不輕，渾身痛疼。一晚呻吟到天亮，雖然，麻雀館的伙記，一天給他送來兩碟飯，但是他一口也吃不下，祇喝了兩盞水。

這天，馬小英回到學校來探望姐夫，她自從去了工廠做工，便沒有再回來，所以不知道苟流小學已經改作麻雀館，上到樓來，看見裏面擺了七八張麻雀檯，每檯四個人，「辟辟拍拍」的打得興高彩烈，以爲摸錯門口，連忙退出，但是徐文海已經看見她，迎上來道：「小英。不見多時了，到那裏去，你姐姐天天在找你。」

小英看見徐文海，才知道沒有摸錯門口，問道：「姐夫，你不辦學校了？改成這個樣子？」

徐文海笑道：「誰說我不辦學校，這也是學校呀，現在，我辦的是麻雀學校，在座的都是學生，你有興趣來上學嗎？我可以找幾個女客陪你打幾個圈的。」

馬小英道：「我才不喜歡這些玩意，姐姐呢？」

徐文海道：「你姐姐剛去洗頭，不知道去那一家理髮店你在這裏等候她一會兒吧，大概也快回來了。」

小英道：「杜君武先生當然不在你學校了？知道他去了那裏？」

徐文海道：「那個蠢材，能够找甚麼工作，還不是跟我吃飯，可是他行衰運，大概前天被人打一頓，現時在天台養傷，一兩天後便好了。」

小英道：「我去看看他。」走上天台，還未行完最後幾級樓梯，已聽見呻吟聲，走到破屋內看看，見杜君武臉腫唇青，地上有一大灘血，吃了一驚道：「君武，你傷得很重？」

杜君武見小英來到，好像見到親人，吊下淚來道：「馬姑娘，你好心，來看看我，已經兩天沒有人來睬過我一眼了。」小英憤然道：「徐文海和我姐姐都不是人！」（一〇）

斷頭臺

北今南播故事之弍

諸葛青雲著 丹甬圖

五、斷頭台上斷頭人

說到此處，偏頭向那主持行刑的紅衣大漢，厲聲叫道：

「先殺談玄！」

這四個字兒，彷彿挾有千萬柄銳利鋒刃，越空而過，刺扎在虞心影及元朗眞人的心靈深處！

主持行刑的紅衣大漢恭身領命，立把「黑鳳」推上了「斷頭鐵板」！

衛涵秋的老僕忽然叫道：

「赫連鳳，你能不能作點好事？」

赫連鳳哈哈大笑問道：

「老狗頭，你剛才還自詡爲不替你主人丟人現眼的英雄奴婢，如今怎又貪生怕死地，要向我搖尾乞憐？」

衛涵秋的老僕也自在蒙頭黑布之內，哈哈大笑說道：

「赫連鳳，你不要往你臉上貼金！我老頭子雖然身爲人奴，但在品格方面，却比你這『血影教』的副教主，清高正大萬倍！我老人家怎會向你乞憐？所謂請你做點好事之意，祇是覺得你應該讓『黑風』談玄姑娘，在垂死之前，再與她主人虞令主，見上一面！」

赫連鳳聽得點頭笑道：

「不是被你提起，我到幾乎忘了此事！」

語音至此微頓，側過臉來，向身邊紅衣壯漢說道：

「把這老狗頭的蒙頭黑布取掉！」

紅衣壯漢如言辦理，衛涵秋的老僕雙眼一瞪，目注「血帝子」赫連鳳，向他厲然問道：

「赫連鳳，我是請你把談姑娘蒙頭黑布去掉，讓她主婢見上最後一面，你怎的聽錯話兒，把我的蒙頭黑布去掉則甚？我主人可能因要寧靜身，他還未趕到呢！」

赫連鳳目射凶芒，冷笑答道：

「老狗頭，我令人取掉你蒙頭黑布之意，是要你看清『黑鳳』談玄，先被慢慢砍斷頭顱，然後墜身百丈，跌成肉泥的慘死情狀，等你自己步上斷頭台時，便可多領略一些即將嚐受的是種甚麼滋味？」

空山靜夜，萬籟俱寂，縱然偶有一陣陣輕微山風拂動，也是從對面峯頭吹來，加上虞心影等身負絕學，耳音極靈，自然把赫連鳳與衛涵秋老僕間的雙方問答之語，聽得清清楚楚！

這位「紅葉令主」，眼看愛婢即將慘死，心中雖難過萬分，但却緊咬銀牙，忍氣不語，向元朗眞人悄聲說道：

「二哥，你聽見沒有？這『血帝子』赫連鳳，夠多狠毒？我眞無法猜想他與赫連戚兄弟二人，將來會遭受甚麼樣的悽慘報應！」

元朗眞人心情沉重已極，搖頭一歎。

默然不語！

這時，那名主持行刑的紅衣壯漢，已把『黑鳳』談玄，推到充作「斷頭台」的斷頭鋼板盡頭！

「格登」一聲，機簧已動，鋼板上現出一個洞穴，使『黑鳳』談玄身在板下，頭在板上，祇由一圈可以隨意收縮放大的機動鋼環，把她頸項束住！（一七）

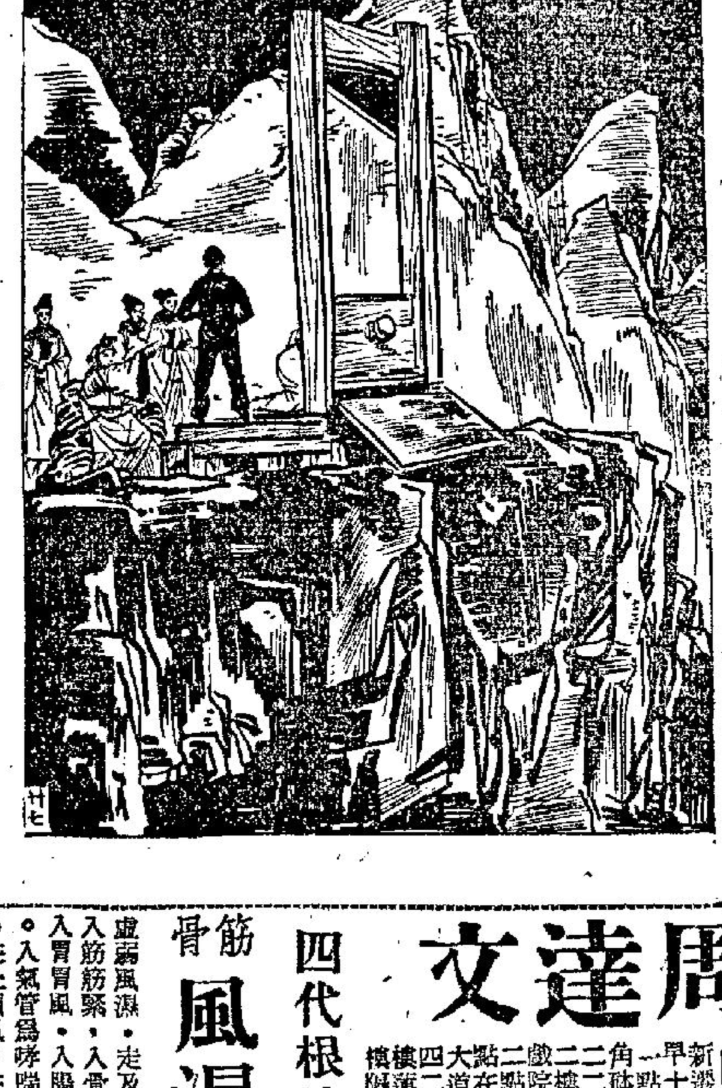

黑風談玄，頭在板上，身在板下。

新華春夢

鐵嶺遺民著

第十二回：開國錫三王 推恩章四友 君臣易位 故舊辭名

夏壽田是清朝江西巡撫夏時之子，本身又是榜眼，對清朝的感情自較別人更深些，看見袁世凱的意思已有轉機，當時爽齋說道：「其實宣統帝的存在，對本朝並無妨礙，本來約法規定以外國君主之禮相待，我們可以仍沿成規，以後稱之爲外帝就是了。若是仿趙宋先例，封淸室後裔，到不妨封溥倫，他還洞識大體，必能一德一心，輔佐主上。」袁世凱雖然滿心不願，但也覺得只好如此，當時連點了幾下頭。

阮忠樞說道：「既然如此，主上何不更大方些，清室送來國書，聲明擁戴主上稱尊，到不如在上面批幾個字，讓溥倫帶回去，既可安淸室之心，也見主上之寬宏大度，非唐太宗，宋太祖可及。」

袁世凱聽了也不禁笑起來，說道：「乾脆人情作到底，由溥倫去作他的小皇帝吧！」

第二天，袁世凱召見溥倫，行禮如儀，溥倫就把皇室遜誠擁戴的話說了一遍，袁世凱取出優待條件交給溥倫，後面加上一段跋語：「先朝政權，未能保全，僅留尊號，至今耿耿。所有優待條件各節，無論何時，斷乎不許變更，容當列入憲法。」下面署名「袁世凱」，乙卯孟冬。」

溥倫大喜過望，再三叩謝。

袁世凱當時又宣佈派溥倫繼黎元洪爲參政院長，賞食親王雙俸，溥倫自然大喜過望，當時跪下稱臣致謝。溥倫回到宮內，把袁世凱親筆跋語帶回，四個太妃同兩位師傅心裡稍爲安定一些，封溥倫爲王的事，暫時也就告一段落。

袁世凱封黎元洪同溥倫爲親王事碰壁之後，腦中原來預定的還有一位親王，一時不知道究竟封得封不得，不敢冒然提出，一次在新華宮舉行御前會議之後，袁世凱突然說道：「我本來打算封黎宋卿同溥倫爲親王之後，另外還有一位親王待封，可惜他兩人都不肯接受，剩下一位究竟封不封，却拿不定主意。」

袁世凱的話一且說出，登時緊張起來，首先感到關切的是楊度，總以爲自己首倡籌安，功勞最大，假若還有一個親王的封爵一定自己。另一個感到不安的是梁士詒，梁士詒贊成帝制實在是被迫，但既插手之後，馬上就如火如荼，遍及全國，促使帝制早日完成。功勞之大，無與倫比，所以梁士詒頗怕袁世凱封他爲親王，貽笑天下後世。聽了袁世凱的話，心裏卜卜在跳。

其他的人雖然不以爲自己會受封親王，但也急於要知道封誰，都在心裏盤算，除去猜測楊度與梁士詒可以封王之外，他們正猜徐世昌，袁克定，也有人猜到馮國璋，段祺瑞，但是却都不便詢問，恐怕袁世凱秘而不宣，會碰一鼻子灰。

停了半晌，袁世凱笑着說道：「另一個親王我是打算封黃克強的，你們看現在還封不封。」

聽說袁世凱要封黃興爲王，全場愕然，無人開口，都瞪眼看着袁世凱，等他向下說。（一〇一）

……監之建議後，實際上文行唔通，則好丟架兼失禮人也。所以，幾大都是考慮吓先，非關過於小心戥陣。實係香港人未必肯熱心響應此種運動。發動之後，如果……

紅寇內部開殺戒

……者。所有克復區均無隔宿之糧，所有貨財，均被紅寇搜刮而去。此乃本篇所謂……敗落荒而逃。紅寇在失敗之餘，老毛又……打落冷宮。於是由國際派推出恩來爲……

……導演倫。於是，岳老爺再三考慮下，決定擴大拍攝，改爲A級製作，凌波改演張君瑞。）紅娘一角由現在開始走紅的李菁担任。

……資料，有些更是趣聞，故如果她眞的自己執筆寫回憶錄。不但是影迷們喜聞，圈中人士也會重視，然而，以「小咪」現在的忙，算是眞的寫個憶錄，也不會在短期間。

中醫 周達文 診症時間 四代根治 筋骨風濕
新遷地址：早十點至一點在旺角二倫街二三七號二樓麗斯戲院背後；二點至五點在中環大道中一四二號二樓蓮香茶樓欄三間
虛弱風濕，走及全身，入筋筋緊，入骨骨痛，入胃胃風，入腸腸風，入氣管爲哮喘咳嗽。在上頭風，在中爲胸背腎痛，在下脚氣，在皮膚爲風癩疾瘡。

關節腫痛 手脚頸膊胸背
按症配製丹本治方 直透筋骨氣血
走痛腫痛，痛處發熱，或兼紅腫，或畏風寒，筋絡不舒，屈伸艱難，舉動無力，久坐久睡，起行痛增，行鬆痛減，靜止無痛，時發時止，發寒發熱，痛如刀割，夜間更痛，勞作更痛。
風濕軟痺 筋抽走痛 重墜無力
一服見功 數服除根 （寸單保証）
無腫或微腫，兩膝無力，舉步沉重，脚痺趾痺，直至手痺，筋緊筋痛，冰冷肉削，脚氣衝心，胸緊氣浮，面黃骨瘦，凡濕脚氣消腫之後，及發熱後產後，皆有變爲乾脚氣症者。

工商晚報分類廣告 銷數廣 效力大 收費廉
每段 大字四個 小字四十 每天一元 三天三元 上期收費 不折不扣
凡涉及法律性廣告，請攜同身份証來本報辦理刊登手續。
洽刊處：
㊀中區辦事處利源東街十二號二樓 電話：二二五四九五、二二一二三八
㊁灣仔分域街十八號本報廣告部 電話：七二九三〇七、七三〇七〇八
㊂旺角彌敦道七五六號B地下（即東樂戲院側近太子道口） 電話：八〇九六五八
㊃油蔴地上海街三一九號老寶公司 電話：八四三七三六
㊄九龍城周生生金行（太子道四三二號）電話：八二〇〇八〇
㊅深水埗周生生金行青山道分行青山道一四六號電話：八六七五六四
㊆油蔴地周生生金行彌敦道分行（彌敦道二式一號）電話：六六六七二五
㊇荃灣周生生金行荃灣分行（荃灣青山道）電話八八八一荃灣二五二八
㊈元朗康莊市場壽富街六號仁愛診所電話：三七六

佐敦道37號 龍如鳳 旺角西洋菜街
先生小姐曰：妙哉粉果！是名師巧製也！

嘉寶 女子美容廳 特級冷氣
本廳保証全部用美國原庄化裝品 贈送消除頭皮特效美國洗頭膏
冷氣設備 豪華裝飾 怡情音樂 閒格幽雅 特聘一流女技師主理 專爲男賓服務 理髮精工全套電面 二元 二元 六元 六元
請君惠顧 所化無幾 容光煥發 身心舒暢
深水埗大南街325號二樓（即桂林街口）

耳鼻喉尿病 岑國良 古方專醫·登服見效
痛濕爛鳴 鼻塞涕血 （喉症保証速愈）
小便刺痛 白濁流 一切尿病 保証根治
以上各症，最新儀器免費檢驗，歡迎問症
九龍醫館：深水埗北河街口旺角道三三〇號三樓 診症：晨九時至晚九時例假照常
香港分館：灣仔軒尼詩道一七〇號二樓英京酒家對面 診症：下午一時至七時例假照常

Comfort 綿海膠塑 工業用薄片
選色任繽紛 薄厚備齊
膠塑綿海製造廠

聘請 百貨後生 招數後生 名年14至18小學程度克苦耐勞無不良嗜好 歸合供膳宿到太子道390民生藥房洽

醫藥 理活X光院 X光 照全身各部 照肺十元
新遷地址灣仔莊士敦道一六六號13樓（英京酒家對面與華大廈）

羊吊病書 說明 函取即贈 九龍郵箱5997號朱

建記屋 服務遠近府上爲專 當妥廉價

神經衰弱 綜合療法 三次見效 包醫康復
症狀表現：腦力減退，記憶力差，頭暈，失眠，多夢，神經緊張，心神恍惚，腸胃病，消化不良，胸悶，氣短，腰痠背痛，遺精，早洩，耳鳴，眼花，未老先衰……
洪冠洲 耳鼻喉專科 胸背症 中環德輔道中一一七號二樓

東昇主將

花墟塲今又有戰事
爭取聯賽季軍 星島今拚東昇
大將張子岱復出實力增強

東昇對星島的甲組足球聯賽，今日下午五時半在花墟球塲舉行，雙方預備組于下午三時三刻打頭陣，門劵收一元二角。

星島東昇於本年一月十五日，在甲組聯賽首循環碰頭，曾以二比二打成和局，今日開上花墟對時，是爲兩隊重逢，以星島現得廿二分，除今仗外，尚有對東方一塲，因而此兩塲比賽中，倘能取得三分，則已穩居聯賽季軍地位，東昇則僅得十六分，降班威脅，仍未消除，且今日與星島交鋒後，尚有一塲與東華對抗，爲求「護級」，則東昇必須在強隊身上「搶分」。此役與星島重逢，東昇已抱背城借一之決心。由於星、東均須爭取積分，故在今日之戰，定必拚個明白。以實力而論，星島遠勝東昇，其上次比賽，所以打成平手，則以當日因有「傷兵」，未能全力上陣，今日之戰，情勢顯有所不同，故盡調精銳上陣，且張子岱復出，星島鋒綫之實力，益見增強，東昇雖背拼背纏，惟以此役勢將陷於被動，故能否堅守？實屬疑問，雖今戰雙方拼搏必烈，惟星島在久攻之下，自可取勝，倘不輕敵，則決難出現冷門。

英國兩職業勁旅 在港賽程已編定
下月十六雲佛戰港聯，十七黑池戰另一支港隊

英國甲組職業勁旅雲佛聯隊及黑池隊，決定於下月中旬來港，分別於下月十六及十七日，在本港作兩塲比賽，這是球迷們的大喜訊。

足總於五日接到紐西蘭足總電報，內容表示：兩客隊答允在港作兩塲比賽，至於各球員照片，現即寄港。

足總接到上述電報後，經已將合約航寄紐西蘭足總，請他們簽署寄後返港，同時，足總亦已編定，下月十六日由雲佛聯隊對港聯，十七日由黑池對另一支港隊。

此次客軍訪港，兩塲波給予包眼二千五百鎊，另外招待兩支客軍職球員四十五人，在港百樂大酒店之一流食宿。

這兩支英國足球勁旅，將於下月十五日搭乘英國海外航空公司班機抵港，同時於下月十八日搭乘英國海外航空公司班機離港。

今次這兩支英國職業甲組巨型班，能夠同時在本港演出，的確係本港球迷們之無上眼福，亦是足總本屆慶祝金禧大典閉幕禮之前的精彩節目。

查一九五九年，英國甲組職業勁旅黑池隊，曾在港作兩塲比賽，兩戰兩勝，首仗以三比一擊敗港聯，次仗則以十比一大勝華聯。不過，黑池今次作環遊世界訪問，曾隨該隊訪港的「魔術脚」士丹利多菲士爵士，則未有隨軍。

足總定期遴選 戰西德隊陣容

關於西德史德架足球勁旅於本月下旬訪港事宜，足總昨午經已接到史德架隊覆電，表示「關於該隊訪港合約，經已於五月三日簽署寄出，至於有關該隊宣傳資料及圖片等，亦已交由印度航空公司AI一〇六號客機帶來，該機將於今日抵港。」

足總秘書黃耀虹昨對筆者表示：足總收到客軍之宣傳資料後及照片後，便立即將之翻印，希望能趕及於下週一發給各報社，以利宣傳。同時，客軍在港的兩塲比賽，亦已定於本月廿六日對港聯，廿九日對華聯。

內幕消息：西德隊在港兩塲比賽，決定打夜波，同時，并準備廉收票價，分收六元，四元七角，三元五角及二元四角四種。

至於史德架隊，則已定於本月廿四日，搭乘印度航機AI第一一二號A客機，於下午七時半抵港。

足球總會遴選小組，則已定於本月十二日（星期三）下午五時半，召開會議，遴選迎戰「西德脚」的港聯隊陣容。至於第二塲華聯隊陣容，足總亦已函請華聯會遴選小組代爲選拔。至於迎戰西德隊的港聯及華聯選手，是否舉行集訓，仍未決定。（金剛）

爲爭取聯賽季軍，星島今天精銳盡出，張子岱亦恢復出場。

利物浦隊在歐洲盃足球大賽 擊倒美蘭隊又打响勝鼓

本屆英足總杯盟主利物浦足球隊，本月四日在利物浦城與義大利國際美蘭隊作歐洲杯準決賽第一仗，結果，利物浦隊以三比一將國際美蘭隊打垮。至於第二仗，則定本月十二日在義大利舉行，究竟利物浦隊能否再勝一仗，則要讀者們拭目以待了。

在較早時間，利物浦有兩名球員，在與烈斯聯隊爭奪杯賽冠軍時，勇戰受傷，致未能上陣。當時，一般人的估計，利物浦這一仗，定非國際美蘭隊的敵手，豈料利物浦乘勝追擊，再下一城。那兩名未能上陣與國際美蘭隊作賽的球員，是左後衛加利拜納，他在對烈斯隊一仗時，其臂部受傷，據醫生方面透露：他需要休息數週後，始能重披征衣。另一名受傷球員，是右中衛歐地美速，他的勝部受傷，致原定本月隨隊前往東德、捷克、瑞典訪問的計劃，也要取銷。

利物浦足球隊由於去年獲得英國聯賽冠軍，致被選代表英國，出席本屆的歐洲杯大賽。在半準決賽時，利物浦隊曾以零比零，二比二與高盧連隊打和，結果，她以擲毫得勝而獲得出綫。

利物浦與國際美蘭隊之戰，是於本月四日在利物浦城挑燈夜戰的，臨塲的球迷，約有五萬五千多人，上半塲的時候，利物浦隊已經以二比一領先，迨下半塲，再入一球，鎖定勝局。假如利物浦於本月十二日的第二仗，再以兩球打垮美蘭隊，她便可以晉級。

根據外電的報導，利物浦足球隊在整個球賽過程中，演出十分成功。傳球與速度，實非其對手可比。在守衛方面，時刻均有九名球員協助防守，以致美蘭隊無法滲入攻擊。開賽後四分鐘，利物浦的球員聖尊亨脫，首先替母會拔頭籌。但六分鐘後，便爲美蘭隊的右輔扳平一比一。三十分鐘，歐利演替利物浦建功，成二比一。

下半塲改邊再戰，續賽未幾，聖尊亨脫在美蘭門前得球，旋以第一時間將波踢入網內，利物浦隊再勝一球，成三比一。斯時，利物浦雖然已穩操勝券，但它的球員仍不斷的向美蘭隊展開強烈攻勢，惜對方守衛嚴密，故迄完塲，再無入球紀錄。（史提拉譯）

港青在亞青盃賽演出
後衛比較前鋒好 大大的出人意料
朱永強并說敗於大馬因輕敵

香港青年代表隊此行，第一塲對日本隊打得特別出色，但最後一塲對馬來西亞決賽，却打得特別「水皮」，這塲波開始大概各球員有些輕敵，不到十分鐘，就輸了兩球。本來我們以爲香港青年隊後衛比較差，前鋒比較好的，但結果平均後衛演出比較前鋒理想得多。

香港青年代表隊昨午職球員二十二人乘法航機返抵港，該機延至三時十分始行着陸，足總主席，秘書和幾位委員均到塲歡迎，領隊夏仙首先向記者們發表簡短談話後，繼由教練朱永強答覆記者詢問。

朱永強首先認爲對馬來西亞這塲波，的確輸得非常意外，馬來西亞隊在他們會長東姑鴨都拉曼的親自鼓舞下，他們打出最好的一塲波，他們在分組賽四塲波，雖然獲得二球，但實際上只射入一球，不過他們對香港隊打最後一塲波，竟然在八分鐘內連入二球，大概也就因爲我們球員輕敵，先驕後亂。

香港青年隊整個演出，是後衛比較前鋒好，這是大大的出人意料之外的，整隊演出第一塲最理想，依照原定指導演出，而日本隊則輕敵，這兩塲波有相反形勢，也有相反的結果。

以色列隊好在整隊合作，個人技術也只有二三人比較突出，他們有很好隊型，是打「四二四」方式，體力氣力鬥志，尤其難得，香港隊比較起來，要落後半個世紀了。

香港隊的前鋒，和平最使人失望。朱永強解釋說在對緬甸隊我們也有不少攻勢，但違和平屢次失機，因此對馬來西亞隊不給他出塲。

朱永強最後認爲這次參加，將各球員有經驗教訓的，但香港隊球員以後如果不在集訓時，加以嚴格訓練的話，是無法獲得……

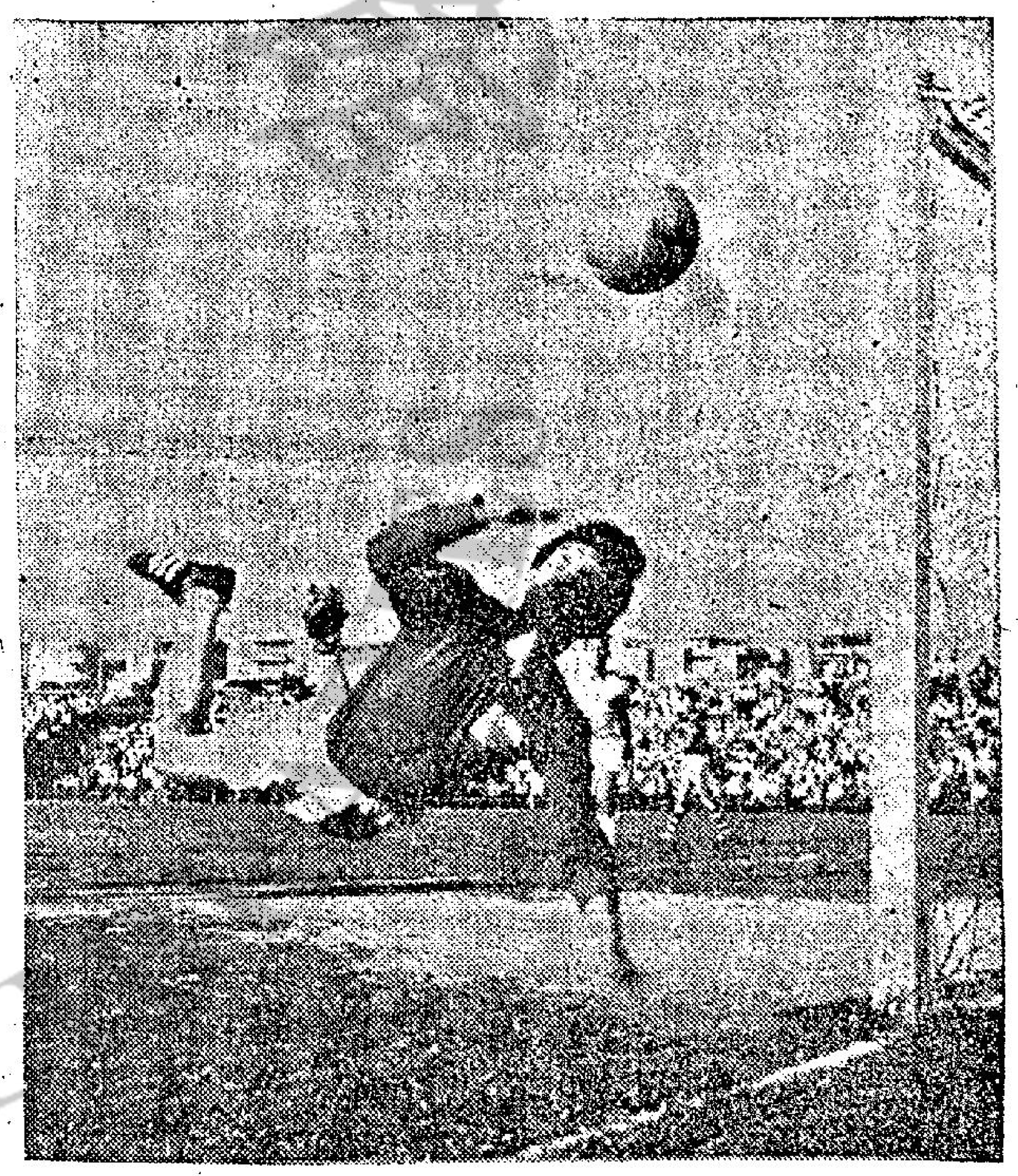

華聯昨以三比二勝越南青年軍。圖爲越南門將洪狄康飛身救去區彭年一個死角球，博得全塲掌聲。

港馬女子足球賽小組
今午開會編隊伍 下週舉行遴選賽

爲了迎戰馬來西亞女子足球隊，華足聯港馬女子足球賽小組規定各女子足球隊，推介最多不超過十一個球員，參加遴選賽，俾選出華聯與港聯兩枝人馬來迎戰。至昨日下午五時截止時爲止，已推介名單的計有華雄、木蘭、元朗、海天、德育、港九青與志達等七隊，合共六十九人。

華足聯港馬女子足球賽小組，定於今日下午六時在跑馬地華協會所召開會議，根據各隊推荐的名單編分爲數隊，於下星期一、星期二兩天，在海軍球塲閉門舉賽，再讓各委員看過後，再行遴選。

最惹人注意的是彼英，與時信兩隊沒有報名參加遴選賽。這兩隊不但是女子足球隊的大阿姊，而且各擁有多名時下的一流戰將，假如華聯或港聯的人選缺少了這兩隊的好手，實力定必打了折扣。另一隊喜斯亦沒有報名，目前非，互不團結，看來今日的會議或是下週的遴選，將會有激烈的明爭暗鬥。

根據華足聯收到參加遴選賽的名單如下：

（華雄）江麗華、黎寶紅、馬芬妮、彭玉梅、彭玉蓮、江靜嫻。

（木蘭）施小妮、溫桂聰、楊珊珊、何麗瓊、陳紫筠、林麗嬋、黃玉潔、溫寶珍、林潔英。

（元朗）葉秀英、陳麗荷、劉英梨、王玉珍、林小蓮、丘帶娣、李秀鳳、張燕屏、丘漢珍、徐嘉慧、馮靜儀。

（海天）吳鳳娥、鄭虹、蘇麗娟、梁慕蓮、丘樹顏、何倩明、李期頌、麥小萍、盧惠明、勞詩慧、勞惠儀。

（港九青）梁愛珍、文鳳娟、梁錳燕貞、余新雅、梁巧芬、陳美蓮、黃桂萍、張美賢、李美英、馮瑞貞、林以蓮。

（德育）李悅馨、丘順嫻、沈金英、黃志君、何麗圓、劉觀友、陳仙玲、關錦儀、紀麗華、陳麗娜、湯麗兒。

（志達）梁美玲、阮熙娜、馮桂蘭、梁麗嫦、梁靄娟、吳月芳、巢淑貞、林燕華、馮惠儀、周玉芬。

星島東昇陣容

（星島）
李來　張劍思　李嘉光
馮紀良　馮紀魂　譚漢新
鄭演英　黃卓橋　張子慧　張子岱　劉煥清

（東昇）
葉健賢　梅永達　陳天送
羅輝安　梁錦洪　吳偉華
梁根　林英傑　阮潤邦　徐柏烈　陸國雄

修頓籃球戰果

昨晚在修頓塲舉行的籃球聯賽，乙組兩塲結果：凌雲勝僑豐四十五比卅五，港消勝華商四十九比四十四，女子組聯賽悠悠勝中青六十五比四十五。

女子組昨晚悠悠勝中青，該組形勢，悠悠、大同爭霸之局已成，兩強將於明（八）日下午八時半在修頓塲作冠軍爭奪戰，至於季軍一席，爲南華，昨晚敗陣的中青，屈居第四。

昨晚悠悠中青之戰，上半塲戰情較爲精彩，中青且曾領先，但以後勁不支，悠悠於下半塲已漸佔優勢，結果以二十分勝中青。

好子排球消息

修頓塲主辦的校際女子六人排球賽，今天有兩塲：七時半聖士提反白隊對伯明翠，八時半中正對壽山。

今夕兩仗，爲女子排球初賽的最後賽程，頭塲聖士提反白隊可能勝伯明翠；尾塲中正對壽山，則爲決賽權之爭，戰情將會劇烈。

花墟港越足球賽
華聯技勝一籌 三比二挫越青

參加亞青盃足球賽的越南足球隊，昨日在花墟球塲與華聯對抗，比賽結果，華聯勝三比二，上半塲華聯紀錄是二比零，華聯佔先。同塲舉行的華協青訓班分隊表演賽，協青紅以二比一僅勝協青藍。

越南青年足球隊昨天下午三時十分，由日本飛抵本港，隨即開入花墟球塲與華聯交鋒。

觀客軍在昨仗的表現，球技平平，攻守均非強勁，僅武八雄、李文渠、范文超三員內鋒的脚下工夫較佳……的洪狄康爲穩健，憑着他的位置好，曾替客軍救出不少險球。

雖然客軍甫下機便上陣比賽，但踢來絕無疲態，一樣背拼背纏，殊屬難得。

華聯由於脚下工夫與聯絡優於客軍，故能佔盡上風。可是，華聯以三比零遙遙佔先後，便存心玩敵，戰意鬆懈，加以劉大權的錯誤，失去一記不應失的球，接着又爲客軍乘罰球之便，攻入一球，乃造成二比三接近局面，使比賽一度掀起高潮。猶幸華聯到底技勝一籌……

花墟球塲昨有六千五百餘觀衆，券款收入七千五百餘元，由於足聯是次主辦客軍訪港成本不高，估計約有二千元彼利。

比賽開始，華聯甫一分鐘，周志雄搶攻傳中，客軍李敏標將球擋出，但不慎跌在地上，蕭銳根趕來射入，一比零華聯輕易便打開紀錄。

六分鐘，華聯進攻更急，陳炎新盤球深入，妙傳孫光近射中鵠，華聯又添一隻，以二比零佔先。

以後華聯續攻，客軍採力反撲，但接戰至上半塲，紀錄仍是……

來自冰天雪地的尤物
愛姬森瑪

「烏龍幫辦」一片的女主角愛姬森瑪現已成爲紅透半天的大明星了，在荷里活的電影劇界，現已無人不知道她的名字。

「假如你想知道她究竟是從那個地方來的，現在看看這些滑雪的圖片，一定很容易便猜得出來。」這是她的遊伴彼得方達要告訴大家的。

這位瑞典尤物自與前夫離婚後，現已與祖亨姆斯打得火熱，他們現正等待祖的離婚手續辦妥後，便可達成願望，雙宿雙飛。

至於別人傳說她橫刀奪愛，破壞了祖的美滿婚姻，她却否認有其事。

圖中與她作伴的彼得方達，與她並無瓜葛，（他本人已有個快樂的家庭），他們之所聚在一起滑雪遊玩，祇不過是大家有共同的興趣愛好而已。